

SECTIUNEA II
CAIETUL DE SARCINI

La elaborarea ofertei, se vor respecta cerintele Caietelor de sarcini, elaborate pentru fiecare lot in parte, respectiv:

Servicii de proiectare pentru executia urmatoarelor lucrari:

LOT 1: Inlocuire conducta de titei Ø 10¾" F2 Radinesti – Orlesti, in zona ventil Parau Olteanca – Punct Batar pe teritoriul loc. Olteanca, Glavile si Aninoasa, jud. Valcea pe o lungime de cca. 3.000 m;

LOT 2: Inlocuire conducte de titei Ø 10¾" F1 si F2 Siliste – Ploiesti, in zona subtraversare DN 71 Baldana – Targoviste - Sinaia, localitatea Cazaci, jud. Dambovita pe o lungime de cca 360 m pe fiecare fir;

LOT 3: Inlocuire conducta de titei Ø 8½" NOU Rafinarie Vega –Brazi, in zona Rafinarie Petrobrazi – Claviatura SKID –uri, jud. Prahova, pe o lungime de cca. 800 m si inlocuire instalatie curatitoare;

LOT 4: Inlocuire conducta de titei Ø 10¾" F2 Siliste – Ploiesti, in zona Stadion Brazi-interior Rafinarie Petrobrazi, jud. Prahova, pe o lungime de cca. 1170 m si inlocuire instalatie curatitoare.



CONPET S.A.

str. Anul 1848 nr. 1-3, Ploiești, 100559, Prahova, România
Tel: +40-244-401360; fax: +40-244-516451
e-mail: conpet@conpet.ro; web: www.conpet.ro
CUI: 1350020; Cod CAEN 4950; Înregistrată la Registrul
Comerțului Prahova sub numărul J29/6/22.01.1991
Capital social subscris și vărsat 28 569 842,40 lei



Serviciul Conducute

20172 / 23.06.2016

CAIET DE SARCINI,

pentru achiziție servicii de proiectare în vederea realizării obiectivului:

Inlocuire conducta titei Ø10¾" F2 Radinesti-Orlesti, în zona ventil parau Olteanca - Punct Batar pe teritoriul loc. Olteanca, Glavile și Aninoasa, jud. Valcea pe o lungime de cca. 3000m

1. INVESTITOR / BENEFICIAR

CONPET S.A. - cu sediul central în Ploiești, Str. Anul 1848, nr. 1-3, cod postal 100559, jud. Prahova, înregistrat la Registrul Comerțului sub nr. J29/6/22.01.91, cod fiscal 1350020, cont virament IBAN nr. RO88RNCB3900000001700001 deschis la B.C.R. Ploiești, reprezentată prin Director General ing. ILASI LIVIU și Director Direcție Economică ec. SANDA TOADER.

În calitate de operator al Sistemului Național de Transport prin Conducute al titeiului, gazolinei, condensatului și etanului, CONPET S.A. operează și întreține o rețea de conducute cu o lungime de circa 3500 km, cu diverse diametre, stații de pompare, rezervoare, rampe de încărcare – descărcare C.F.

2. INFORMATII GENERALE

2.1. Conceptul de baza

Conducta titei Ø10¾" F2 Radinesti-Orlesti a fost pusă în funcțiune în anul 1984 având gradul de utilizare în anul 2015 de 32%.

Calitatea și tipul titeiului transportat: B Oltenia + C Selectionat + condensat

În zona propusă, conducta prezintă un studiu avansat de coroziune, având montate mai multe sarniere, ultima datând din 26.09.2015, constând în coroziune în partea inferioară a conductei, diametrul cavernei fiind de cca. 20mm iar diametrul coroziunii strapunse de cca. 15mm, cu consecințele infestării a cca. 30mp de teren în zona avariei, afectarea terenului înconjurător pe o suprafață de aprox. 250m în urma intervenției cu utilajele.

Conducta parcurge un traseu de teren accidentat și subtraversează în condiții de nesiguranță două parauri mari care colectează apă a patru versanți de dealuri și se varsă direct în raul Olt.

- În zona raului Pesceana, conducta iese din malul paraului și traversează paraul la nivelul talvegului pe o lungime de cca. 15m.

Conducta este prevăzută cu ventile de sectionare pe malul stâng la cca. 1km în amonte și respectiv la 0,08km în aval.

- În zona raului Aninoasa, conducta subtraversează paraul la nivelul talvegului pe o lungime de cca. 7-8m și nu este prevăzută cu ventile de sectionare pe nici unul dintre maluri.
- În zona paraului Olteanca, conducta subtraversează paraul în lest de beton, pe o lungime de cca. 8m și este vizibilă deasupra talvegului. Parțial lestul de beton este spart, desprins de pe conducta, îndepărtat și antrenat de viituri. Modificările au apărut în perioada noiembrie 2015-martie 2016 când s-a produs scăderea nivelului talvegului.

Conducta în zona nu este prevăzută cu ventile de sectionare fiind poziționat la cca 800m amonte de parau, existând pericolul de rupere a conductei la o viitoare creștere a nivelului apei și lovire cu plutitori antrenati și aduși de viituri.

2.2. Denumirea Proiectului / Lucrării / Obiectivului:

Inlocuire conducta titei Ø10³/₄" F2 Radinesti-Orlesti, in zona ventil parau Olteanca - Punct Batar pe teritoriul loc. Olteanca, Glavile si Aninoasa, jud. Valcea pe o lungime de cca. 3000m

2.3. Amplasament: : ventil parau Olteanca - Punct Batar pe teritoriul loc. Olteanca, Glavile si Aninoasa, jud. Valcea

2.4. Etape :

I. Documentatie pentru obtinere Certificat de Urbanism, studii de referinta (topo, geotehnic, hidrologic, dupa caz), documentatii formalitati teren / obtinere acorduri de principiu si documentatii pentru obtinere avize, acorduri, autorizatii solicitate prin Certificatul de Urbanism sau de autorități menționate în Certificatul de Urbanism.

II. Documentatie tehnico – economica de executie (Proiect Tehnic)

III. Documentatia Tehnica pentru obtinerea Autorizatiei de Construire (DTAC) / Autorizatiei de Desfiintare (DTAD), in regim normal sau in regim de urgenta, dupa caz.

3. INFORMATII TEHNICE

3.1. Natura produsului vehiculat prin conducte: titei

Tabel proprietati fizico-chimice

Specificatii		Valori titei
Densitatea, la t=15°C	[Kg/m ³]	760 - 845
Continut de impuritati (apa + suspensii solide)	[%m/m]	max 1 %
Punct de congelare,	[°C]	0 ; - 30
Distilare-gama distilarii in functie de temperatura	[%v/v]	max. 65 – 90%v/v la 350°C
Vascozitate cinematica la minim doua temperaturi diferite	[cSt]	20°C: 1,22 - 8,10 30°C: 1,02 - 6,63 40°C: 1 - 5,58 50°C: 1 - 5,05
Presiunea de vapori Reid la 37,8°C	[mmHg]	140 - 160
Continut de sulf	[%m/m]	max 0,5
Continut de cloruri,	[kg/vag]	max 6
Continut de parafina,	[% m/m]	6 - 7

Date Tehnice

Specificatii	Unitati	Valori
Punct de plecare / element instalatie	-	Radinesti
Punct de destinație / element instalatie	-	Orlesti
Lungimea conductei	Km	
Capacitatea de transport	m ³ /zi	1500
Diametru conducta existenta	inch/mm	10 ³ / ₄ / 273,05mm
Presiunea de proiectare	bar	64
Presiunea de plecare bar	bar	25 (proiectata 40)
Durata de funcționare preconizata	ani	30
Conducta godevilabila	-	Da
Protectie catodica	-	Nu

Avand in vedere standardele pentru material tubular precum si disponibilitatile tipo-dimensionale actuale, materialul tubular utilizat pentru inlocuire va avea urmatoarele carateristici:

- Destinat transportului: titei
- Diametrul exterior : 10 ³/₄ / 273,05mm
- Grosime de perete : conform calcul de proiectare

4. CERINTE PRIVIND ELABORAREA DOCUMENTATIILOR PE ETAPE

4.1. CERINTE GENERALE :

Documentatia tehnico-economica de executie verificata, avizata și aprobata, potrivit prevederilor legale, reprezintă documentația scrisă și desenată, care face parte din documentele licitației pentru achiziția lucrărilor de proiectare și executie, în baza căreia se întocmește oferta și se execută lucrarea, fiind anexată contractului de proiectare și execuție.

Se vor respecta prevederile Hotărârii nr. 28 din 9 ianuarie 2008 publicată în Monitorul Oficial nr. 48 din 22 ianuarie 2008, privind aprobarea conținutului-cadru al documentației tehnico-economice aferente investițiilor publice, precum și a structurii și metodologiei de elaborare a devizului general pentru obiective de investiții și lucrări de intervenții și Ordinul nr. 863 din 02 iulie 2008 pentru aprobarea „Instrucțiunilor de aplicare a unor prevederi din HG 28/2008”

De asemenea se vor respecta prevederile Ordinului Nr. 196 din 10 octombrie 2006 privind aprobarea Normelor și prescripțiilor tehnice actualizate, specifice zonelor de protecție și zonelor de siguranță aferente Sistemului național de transport al țițeiului, gazolinei, condensatului și etanului, emis de Agenția Națională pentru Resurse Minerale publicat în M.O. Nr. 855 din 18.12.2006.

Prestatorul va întocmi Documentația Tehnico-Economică de Executie (Proiect Tehnic) pentru obiectivul :

Inlocuire conducta titei Ø103/4" F2 Radinesti-Orlesti, in zona ventil parau Olteanca - Punct Batar pe teritoriul loc. Olteanca, Glavile si Aninoasa, jud. Valcea pe o lungime de cca. 3000m

în fazele / etapele și în conținutul descris mai jos, în condițiile respectării legislației în vigoare privind: calitatea în construcții, protecția mediului, sănătate și securitate ocupatională, situații de urgență, distanțe minime de siguranță, fonduri funciare, agricole, forestiere etc., cât și reglementărilor tehnice de referință, naționale și internaționale, aplicabile și reactualizate.

Prestatorul va îndeplini cerințele formulate în prezentul Caiet de Sarcini cu toată diligența, eficiența și profesionalismul său, în interesul Beneficiarului, optimizând toate resursele în vederea încadrării în timpul prevăzut și în prețul oferit.

4.2 CERINTE PRIVIND ELABORAREA DOCUMENTATIILOR ETAPEI I (DOCUMENTATIE PENTRU OBTINERE CERTIFICAT DE URBANISM, STUDII DE REFERINTA (TOPO, GEOTEHNIC, HIDROLOGIC, DUPA CAZ) DOCUMENTATII FORMALITATI TEREN/OBTINERE ACORDURI DE PRINCIPIU SI DOCUMENTATII PENTRU OBTINERE AVIZE, ACORDURI, AUTORIZATII SOLICITATE PRIN CU SAU DE AUTORITATI MENTIONATE IN C.U.

Documentatiile vor fi intocmite intr-un numar suficient de exemplare pentru sustinerea diverselor cerinte, dar minim 3 exemplare format hartie si 2 exemplare electronic in formate editabile (word, excel, dwg) si needitabil, pdf)

4.2.1. DOCUMENTATII PENTRU OBTINEREA CU SI DOCUMENTATII PENTRU OBTINERE AVIZE, ACORDURI, AUTORIZATII SOLICITATE PRIN CU SAU DE AUTORITATI MENTIONATE IN CERTIFICATUL DE URBANISM

Ofertantul va tine cont de amplasarea administrativ- teritoriala a obiectivului *si va cuprinde în oferta financiara*, obtinerea Certificatelor de Urbanism, avizelor, acordurilor autorizatiilor, respectiv a Autorizatiilor de Construire / Desfiintare diferentiat pe zone administrativ-teritoriale (dupa caz).

Prestatorul va întocmi, va depune și va susține ori de câte ori este necesar documentațiile la emitenti în vederea obținerii Certificatului de Urbanism precum și a tuturor avizelor, acordurilor și autorizatiilor solicitate prin acesta. În situația în care emiterea unui aviz, acord sau autorizație este condiționată de emitent de obținerea unor alte avize, acorduri sau autorizatii nesolicitate în Certificatul de Urbanism, Prestatorul va elabora și documentațiile tehnice aferente obținerii acestora.

Chiar dacă prin Certificatul de Urbanism nu se solicită obținerea Acordului de Mediu conform Ord. MMP nr. 135/2010 privind aprobarea Metodologiei de aplicare a evaluării impactului asupra mediului pentru proiecte publice și private art 8(1), este necesară depunerea unei notificări privind

intentia de realizare a proiectului, insotita de certificatul de Urbanism la Autoritatea Județeană pentru Protecția Mediului în vederea obținerii Acordului de Mediu.

Ofertantul va ține cont de eventuala necesitate și va cuprinde distinct în oferta contravaloarea proiectelor de specialitate (ex: documentații avizări amplasament, traversări linii CF, DN-uri; studii de impact etc.)

La depunerea documentațiilor pentru obținerea Certificatului de Urbanism și avizelor acordurilor, autorizațiilor solicitate prin Certificatul de Urbanism, Prestatorul va transmite Beneficiarului documentul doveditor (email de confirmare / număr de înregistrare etc.).

4.2.2. DOCUMENTAȚII FORMALITĂȚI TEREN ȘI OBTINERE ACORDURI DE PRINCIPIU

Prestatorul, va întocmi documentație distinctă privind formalități de teren și va obține acordurile de principiu ale tuturor proprietarilor/titularilor de teren afectați de executia lucrărilor, inclusiv cele aferente demontării conductei vechi și inclusiv pentru drumuri acces la zona de lucru (provizorii) și zona „Organizarea Executiei”, după caz.

Prestatorul are obligația identificării corecte și complete a tuturor proprietarilor/titularilor, ale caror terenuri sunt afectate de executia lucrărilor. În cazul existenței unor erori sau neconformități cu realitatea din teren, Prestatorul are obligația identificării proprietarilor/titularilor reali, refacerii planurilor de formalități și obținerii acordurilor de principiu conforme, fără costuri suplimentare din partea beneficiarului/investitorului.

Planurile de formalități și tabelele centralizatoare aferente, vor fi prezentate cu viza administrației publice locale privind conformitatea datelor continute.

Planul de formalități de teren va cuprinde:

- tabel cu proprietarii/titularii de teren, elementele de identificare a poziției terenului (parcela și tarlăua, unitatea de producție și unitatea amenajistică etc.), suprafețe cu scoatere temporară sau definitivă din circuit agricol sau silvic, după caz, cu precizarea în clar a dimensiunilor suprafeței afectate pentru fiecare proprietar/titular (lățime x Lungime), categoria de folosință a terenului, adresele de domiciliu ale proprietarilor/titularilor;

- poziția, tipul și suprafața ocupată de instalațiile supraterește;

Acordul de principiu al proprietarilor de teren se va obține prin grija Prestatorului pe baza formularului pus la dispoziție de Beneficiar (Anexa 2). În situațiile în care există refuzuri ale unor proprietari cu privire la accesul pe teren în vederea executiei lucrărilor, Prestatorul va instiga imediat investitorul/beneficiarul.

Prestatorul are obligația realizării tuturor demersurilor necesare obținerii unor informații complete și corecte cu privire la proprietarii/titularii terenurilor afectate de executia lucrărilor (adrese de domiciliu nr. de telefon, după caz etc.). Pentru situații speciale Prestatorul va prezenta corespondențele purtate cu instituțiile publice implicate în aceste demersuri.

Conformitatea față de cerințele menționate va fi certificată de către serviciul de specialitate din cadrul Conpet SA.

NOTE:

1. **Etapa I** se încheie la data depunerii la emitent a ultimei documentații necesare obținerii avizului / acordului / autorizației solicitat prin Certificatul de Urbanism și a transmiterii către Beneficiar a documentației de formalități teren, inclusiv acordurile de principiu, corelate cu cerințele din Certificatul de Urbanism.

2. În urma predării și analizării spre conformitate a documentației formalități teren și acordurilor de principiu, Serviciul de specialitate din cadrul Conpet SA va proceda la încheierea contractelor de închiriere teren cu proprietarii persoane fizice/juridice.

3. Perioada necesară emiterii avizelor / acordurilor / autorizațiilor solicitate prin Certificatul de Urbanism și a încheierii de către Beneficiar a contractelor de închiriere teren (nedefinită) se va adăuga la termenul de executie al contractului de prestări servicii și nu este penalizabilă.

4.3 CERINTE PRIVIND ELABORAREA DOCUMENTATIILOR ETAPEI II - DOCUMENTATIE TEHNICO - ECONOMICA DE EXECUTIE (PROIECT TEHNIC)

Documentatiile vor fi intocmite in 4 exemplare format hartie si 2 exemplare suport electronic in formate editabile (word, excel, dwg) si needitabil (pdf).

4.3.1. COMPONENTA DOCUMENTATIEI TEHNICO- ECONOMICE DE EXECUTIE (PROIECT TEHNIC)

- MT - Memoriu Tehnic
- CS - Caiete de Sarcini
- VE - Volum Economic (Deviz General+Cantitati de Lucrari + Antemasuratori detaliate)
- DDE - Detalii De Executie
- Mapa Planuri (piese desenate)

Documentația va respecta cerințele HG 28 / 2008 privind aprobarea conținutului-cadru al documentației tehnico-economice aferente investițiilor publice, precum și a structurii și metodologiei de elaborare a devizului general pentru obiective de investiții și lucrări de intervenții

4.3.2 CALITATEA IN CONSTRUCTII

Calitatea in constructii este rezultanta tuturor performantelor de comportare a acestora in exploatare, in scopul satisfacerii pe intreaga durata de existenta, a exigentelor utilizatorilor si colectivitatilor fiind definita de Legea 10/1995, cu modificarile si completarile ulterioare precum și HG 766/1997 privind aprobarea unor Regulamente privind calitatea in constructii, Ordinul MTCT nr. 1558 /2004, cu modificarile si completarile ulterioare,

Intreaga Documentatie de Executie, se va supune verificarii, prin grija Beneficiarului, de catre Verificator Autorizat, in conformitate cu Regulamentul de verificare si expertiza tehnica de calitate a proiectelor, a executiei lucrarilor si a constructiilor, aprobat prin HG 925/1995, cu modificarile si completarile ulterioare.

In cazul in care, in urma verificarii sunt identificate erori, Prestatorul are obligatia revizuirii proiectului, in termenul comunicat de catre Beneficiar si prezentarea acestuia spre verificare, in aceleasi conditii prevazute anterior. Neincadrarea in termenul mentionat se considera intarziere si se va supune prevederilor contractuale privind aplicarea de penalitati.

a. Proiectantul va asigura asistenta tehnica pentru proiectele elaborate

b. Proiectantul va asigura participarea la verificarile pe santier legate de fazele determinante , precum si la toate fazele de executie stabilite prin proiect.

c. Cartea tehnica a constructiei se va intocmi conform legislatiei in vigoare. Cartea tehnica a constructiei reprezinta evidenta tuturor documentelor (acte si documentatii) privind constructia, emise in toate etapele realizarii ei, de la certificatul de urbanism pana la receptia finala a lucrarilor. Aceasta se va intocmi si se va completa pe parcursul executiei de toti factorii care concura la realizarea lucrarilor, prin grija dirigintelui de santier ;

d. Receptia Lucrarilor se va efectua in conformitate cu Regulamentul de receptie a lucrarilor de constructii si instalatii aferente acestora, aprobat prin HG 273/1994, cu modificarile si completarile ulterioare.

4.3.3 CERINTE PRIVIND PROTECTIA MEDIULUI, SANATATE SI SECURITATE IN MUNCA, PROTECTIA IMPOTRIVA INCENDIILOR SI A SITUATIILOR DE URGENTA

Proiectul tehnic trebuie sa cuprinda un capitol referitor la protectia mediului in care sa fie descrise sursele de poluanti si protectia factorilor de mediu, va respecta HG nr.300/02.03.2006 cu completarile si modificarile ulterioare, precum și Ord. MEF/MMFES nr. 1636/392 din 25.04.2007 si ale Ord. MI nr. 108/2001 (DGPSI 004).

Se va respecta legislatia in domeniul situatiilor de urgenta , atat in faza de proiectare, cat si pentru faza de executie cu respectarea legislatiei specifice:

- Legea 307/2006 privind apararea impotriva incendiilor;
- Legea 481/2004 privind protectia civila;
- OMAI 163/2007 privind aprobarea normelor generale de aparare impotriva incendiilor;

Ord. 786/2005 privind modificarea si completarea OMAI 712/2005 pentru aprobarea dispozitiilor generale privind instruirea salariatilor in domeniul situatiilor de urgenta.

PRECIZARI :

a) La predarea amplasamentului catre Proiectant, acesta va efectua masuratori in teren pentru identificarea / detectarea si delimitarea exacta a pozitiei capetelor tronsoanelor de conducta, prin tranzotestare. In cazul incertitudinii, se va proceda la expunerea capetelor conductei (operatiuni executate de catre personalul Conpet SA)

b) Prestatorul va acorda un maxim de importanta prin identificarea si marcarea riguroasa in planurile de situatie a unor repere relevante (institutii, cai ferate, drumuri, linii electrice aeriene, etc.). Detaliile de proiectare vor cuprinde punctele de schimbare de directie orizontale si verticale;

c) Proiectarea se va face tinand cont de standardul SR EN 14161 aplicabil conductelor de transport petrol. Materialul tubular va fi teava trasa, conform ISO 3183 -2013 sau echivalent API 5L ultima editie, preizolat cu polietilena extrudata. Pentru imbinarile sudate se vor avea in vedere cerintele SR EN 14163/AC. Prestatorul va lua in calcul faptul ca un otel superior calitativ, mai scump, poate conduce la alegerea unei grosimi de perete mai mici, cu implicatii in reducerea costului total (manipulare, transport, depozitare etc.) ;

d) In determinarea grosimii de perete a materialului tubular prin breviar de calcul se va considera o viteza a coroziunii interioare de minim 0,035 mm/an, pentru o durata de functionare de 60 ani (conducte cu protectie catodica).

e) Materialul tubular va fi preizolat, polietilena extrudata, tip N-v, conform DIN 30670, sau echivalent, ultima editie, inclusiv pentru sectiunile incluse in tuburile protectoare la supratraversari;

f) Mansoanele sau benzile termocontractile pentru intregirea izolatiei la suduri vor respecta SR EN 12068 si vor fi de tipul C50L;

g) Pentru izolarea spatiului inelar dintre conducta si tuburile de protectie la subtraversari, se vor prevedea presetupe de etansare si mansoane termocontractile cu dubla sectiune, ranforsate cu fibre de sticla;

h) Izolatia exterioara va fi supusa unui program de control asupra aderentei, aspectului, grosimii, continuitatii si rezistentei de trecere executat de catre un laborator autorizat grad II ISC;

i) Pentru schimbarile de directie se vor utiliza curbe prefabricate sau executate la rece in teren conf. art. 10.6.2 din SR-EN 14161;

j) Pentru robinete sunt obligatorii cerintele privind: foaia de date, desen detaliu constructiv, certificarea si marcarea conform API 6D (ISO 14313);

k) Pentru flanse, fittinguri sunt obligatorii cerintele privind: foaia de date, desen detaliu constructiv, certificarea si marcarea conform (SR) EN 1092 – 1+A1;

l) Conducta va fi protejata catodic, in concordanta cu sistemul de protectie existent, Prestatorul avand sarcina de a evalua sistemul existent si adoptarea in consecinta a unor solutii eficiente ale protectiei catodice pasive si respectiv, protectiei catodice active. Se vor avea in vedere urmatoarele:

- Montarea elementelor aferente protectiei catodice;
- Egalizarea potentialului de conducta in punctele de cuplare (conducta noua-veche);
- Asigurarea egalizarii potentialului de protectie;
- Evaluarea interferentelor cu alte conducte intalnite pe traseu;
- Verificarea starii izolatiei exterioare a conductei inainte de ingropare cu ajutorul izotestului;

- Verificarea stării izolației exterioare a conductei îngropate prin metoda DCVG. Verificarea se va face întâi înainte de recepția la terminarea lucrărilor și a doua oară înainte de semnarea procesului verbal de recepție finală;
- Prestatorul va întocmi Programul de control al calității lucrărilor proiectate special pentru protecție catodică (program pentru controlul calității – verificări și încercări) unde se vor evidenția și valorile normate pentru verificări / încercări;
- Punerea în funcțiune a instalațiilor de protecție catodică nou montate precum și verificarea izolației se va face de către un laborator specializat și autorizat pentru lucrările de protecție catodică (gradul II – ISC);
- Proiectarea instalațiilor de protecție catodică se va face în concordanță cu Standard de Firmă Conpet Anexa 4.
- Se vor explicita clar condițiile și operațiile în care se va executa curățarea conductei, fiind obligatorie operațiunea de curățare cu godevil cu perii. În funcțiile de condițiile din teren și a stării materialului tubular, se va avea în vedere optimizarea numărului de treceri și posibilitatea executării imediat după testele de presiune, odată cu operațiunile de evacuare apă și uscare a conductei.
- m) Testele de presiune se vor executa conform SR EN 14161 ultima ediție, Prestatorul având obligativitatea descrierii în detaliu a etapelor și operațiilor ce se vor executa, schema instalației de testare, caracteristicile mediului de testare, condiții de acceptanță etc.;
- n) Graficul de execuție al lucrărilor va fi prezentat detaliat ținând cont de programul de control pe faze de execuție;
- o) Programul de Control al Calității, inclusiv Fazele Determinante, se va supune avizării Inspectoratului de Stat în Construcții;
- p) Se vor monta robineti de sectionare de o parte și de alta a paraurilor

NOTE:

1. Prestatorul va înainta Documentația tehnico-economică de execuție (se încheie proces verbal de predare – primire documentație), în vederea analizei și verificării de către verificator autorizat, conform cerințelor legale. În urma verificării, Beneficiarul va supune documentația tehnico-economică avizării în CTE Conpet, în baza referatului întocmit de către Verificatorul autorizat și a memoriului de prezentare întocmit de către Prestator.
2. Etapa II se încheie la data avizării în CTE Conpet, (Beneficiarul va transmite Prestatorului comunicare scrisă asupra condițiilor avizării).
3. Perioada necesară verificării, cu excepția celor prevăzute la 4.3.2 lit. C – paragraful 2, cât și cea necesară avizării în CTE Conpet, se va adăuga la termenul de execuție al contractului de prestări servicii și nu este penalizabilă.
4. În cazul în care numărul și complexitatea documentațiilor întocmite la Etapa I permite, Prestatorul poate demara execuția Etapei II înainte de finalizarea Etapei I, rezultând astfel un timp total de prestare a serviciilor contractate mai mic.
5. Beneficiarul va pune la dispoziție Prestatorului ,datele necesare realizării dimensionării, respectiv calculului materialului tubular care va fi proiectat.

4.4 CERINTE PRIVIND ELABORAREA DOCUMENTATIEI ETAPEI III - DOCUMENTATIE TEHNICA PENTRU OBTINEREA AUTORIZATIEI DE CONSTRUIRE/DESFIIINTARE – DTAC/DTAD

Documentatiile vor fi intocmite intr-un numar suficient de exemplare pentru sustinerea diverselor cerinte, dar minim 3 exemplare format hartie si 2 exemplare electronic in formate editabile (word, excel, dwg) si needitabil, pdf), din care 1 exemplar format hartie si 1 exemplar electronic se va depune la Beneficiar

Documentatia pentru obtinerea Autorizatiei de Construire va fi intocmita in conformitate cu prevederile Legii 50/1991, cu completarile si modificarile ulterioare si va fi depusa la organul emitent de catre Prestator. In cazul in care pe parcursul executarii lucrarilor survin modificari ale solutiei tehnice adoptate privind lucrarile de constructii autorizate, Prestatorul are obligatia efectuarii documentatiei „As Build” , cat si a documentatiei tehnice pentru obtinerea unei noi autorizatii de constructie, dupa caz.

5. PREZENTARE OFERTA

5.1. OFERTA FINANCIARA

Oferta Financiara va fi prezentata defalcata conform tabelului de mai jos

Etapa / faza de executie	Valoare [LEI]
Total ETAPA I	
ETAPA I - Documentatie pentru obtinere Certificat de Urbanism, studii de referinta (topo, geotehnic, hidrologic, dupa caz), documentatii formalitati teren / obtinere acorduri de principiu si documentatii pentru obtinere avize, acorduri, autorizatii solicitate prin Certificat de Urbanism	
* documentatii obtinere Certificat de Urbanism	
* studii topo	
* studiu geotehnic (dupa caz)	
* studiu hidrologic (dupa caz)	
* planuri formalitati teren	
* acorduri de principiu proprietari	
* documentatii obtinere avize acorduri autorizatii	
* documentatii-proiecte de specialitate (ex: trav DN, CF) ¹	
Total ETAPA II - Documentatie Tehnico-Economica de Executie (Proiect Tehnic)	
* MT - Memorii tehnice	
* CS - Caiete de Sarcini pe specialitati	
* VE - Volum Economic (Deviz General+Cantitati de Lucrari + Antemasuratori detaliate)	
* DDE - Detalii De Executie	
* Mapa Planuri (piese desenate)	
Total ETAPA III	
* Documentatie Tehnica pentru obtinere Autorizatie de Construire / Desfiintare DTAC / DTAD (dupa caz)	
TOTAL Oferta	

¹ se vor deconta numai in cazul solicitarii de catre emitent aviz

Graficul de plati privind decontarea procentuala din total valoare ofertata este urmatorul:

- ETAPA I: = 30%
- ETAPA II: = 60%
- ETAPA III = 10%

6. TERMENE DE EXECUTIE

Termenele de executie descrise mai jos vor fi considerate indeplinite la data predarii prin proces verbal catre Beneficiar a fiecarei faze sau etapa (dupa caz). Dupa analiza sau verificare, in caz de neconformitate, Beneficiarul va stabili ca termen, un numar de zile pentru refacerea neconformitatilor. Dupa acest termen, Beneficiarul va aplica penalitati de intarziere calculate conform prevederilor contractuale.

TERMENUL TOTAL PENTRU EXECUTIA LUCRARILOR DE PROIECTARE INSUMEAZA 90 ZILE, ETAPIZAT ASTFEL:

ETAPA I Documentatie pentru obtinere certificat de urbanism, studii de referinta (topo, geotehnic, hidrologic, dupa caz) ; documentatii formalitati teren/obtinere acorduri de principiu si documentatii pentru obtinere avize, acorduri, autorizatii solicitate prin Certificatul de Urbanism: - 60 zile de la data predarii amplasamentului .

ETAPA II Documentatie tehnico-economica de executie (Proiect tehnic) - 20 zile de la data finalizarii etapei I si in conformitate cu Nota nr. 4 de la finalul cap. 4.3)

ETAPA III Documentatie tehnica pentru obtinere Autorizatie de Construire DTAC – 10 zile de la avizarea Proiectului tehnic in CTE Conpet

Anexa 1 - Plan de incadrare in zona

Anexa 2 - Formular Acord principiu proprietari teren

Anexa 3- STANDARD DE FIRMA CONPET - Sistem de protectie catodica la conductele metalice ingropate (se va pune la dispozitie de catre CONPET SA in format electronic)

INGINER SEF MECANO ENERGETIC

Dr. Ing. Ion Beldiman



Sef Serv. Conducte
Ing. Gabriela Hilcu



ANEXA 1



CONPET



Serv. Conducte

Inlocuire conducta titei ø 10 3/4" F2, Radinesti - Orlesti
in zona ventil parau Olteanca - Punct Batar pe teritoriul
loc. Olteanca, Glavile si Aninoasa, jud. Valcea
pe o lungime de cca. 3000 m

PLAN DE AMPLASARE IN ZONA

— LEGENDA

— Conducta titel existenta

Drum national

**Localitati**

Cal ferate	100
------------	-----



Rauri, parauri, canale

Conducta titei Ø 10 3/4" F2, Radinesti-Orlesti

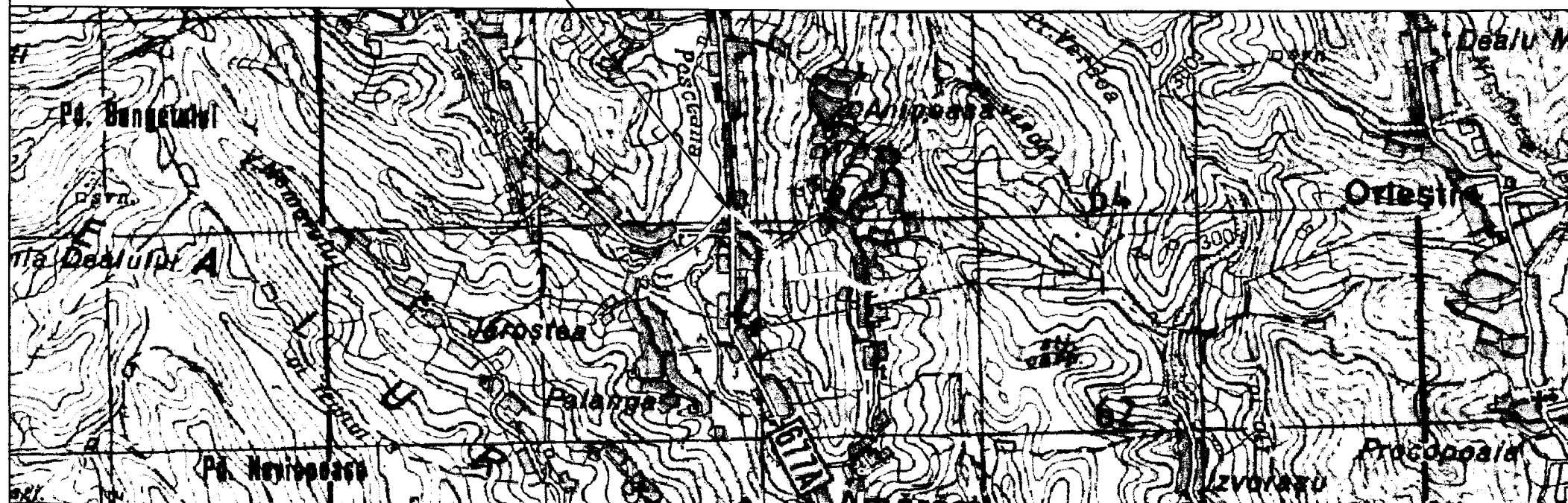

ACORD DE PRINCIPIU

Subsemnatul _____ cu domiciliul în _____
_____ luând la cunoștință de întocmirea
proiectului pentru lucrarea: _____

mă declar de acord ca execuția lucrării să se facă pe proprietatea de apartenență, cu condiția ca înainte de începerea lucrării, beneficiarul acesteia respectiv Conpet S.A. Ploiești, pentru dobândirea dreptului de folosință temporară pentru suprafața afectată de lucrare, să procedeze la încheierea unui contract în baza căruia să mi se acorde despăgubirile aferente.

Titular de drept
Semnătura

B.I.-C.I.

C.N.P.



CONPET S.A.

str. Anul 1848 nr. 1-3, Ploiești, 100559, Prahova, România
Tel: +40-244-401360; fax: +40-244-516451
e-mail: conpet@conpet.ro; web: www.conpet.ro
CUI: 1350020; Cod CAEN 4950; Înregistrată la Registrul
Comerțului Prahova sub numărul J29/6/22.01.1991
Capital social subscris și vărsat 28 569 842,40 lei



Serviciul Conducute

1994 / 22.06.2016

CAIET DE SARCINI,

pentru achiziție servicii de proiectare în vederea realizării obiectivului:

**Inlocuire conducte titei Ø10¾" F1 și F2 Siliste-Ploiesti,
în zona subtraversare DN 71 Baldana-Targoviste-Sinaia, loc. Cazaci, jud. Dambovita
pe o lungime de cca. 360m pe fiecare fir**

1. INVESTITOR / BENEFICIAR

CONPET S.A. - cu sediul central în Ploiești, Str. Anul 1848, nr. 1-3, cod postal 100559, jud. Prahova, înregistrat la Registrul Comerțului sub nr. J29/6/22.01.91, cod fiscal 1350020, cont virament IBAN nr. RO88RNCB3900000001700001 deschis la B.C.R. Ploiești, reprezentată prin Director General ing. ILASI LIVIU și Director Financiar ec. SANDA TOADER.

În calitate de operator al Sistemului Național de Transport prin Conducute al titeiului, gazolinei, condensatului și etanului, CONPET S.A. operează și întreține o rețea de conducte cu o lungime de circa 3500 km, cu diverse diametre, stații de pompare, rezervoare, rampe de încărcare – descărcare C.F.

2. INFORMATII GENERALE

2.1. Conceptul de baza

În urma inspecției interioare efectuate în anul 2014 s-a constatat că tronsoanele de conductă la Ø10¾" Siliste-Ploiești, în zona subtraversare DN 71 Baldana-Targoviste-Sinaia a localității Cazaci prezintă coroziuni multiple. Astfel au fost depistate 12 defecte cu patrundere în peretele conductei între 50-85% și 2 defecte cu patrundere de 85% respectiv 80%, situate în zona de subtraversare a DN 71 Baldana-Targoviste-Sinaia.

Coroziunile existente pot duce la avarierea conductelor ceea ce implică blocarea procesului tehnologic, costuri semnificative pentru remediere, implicații pe linie de mediu, potențiale pericole din punct de vedere al situațiilor de urgență.

Având în vedere că cele două conducte sunt în același culoar, pentru asigurarea condițiilor optime de transport a titeiului și evitarea riscului producerii unor avarii cu consecințe grave asupra mediului se impune efectuarea lucrărilor de înlocuire a tronsoanelor de conductă F1+ F2 Ø10¾" Siliste-Ploiești, pe o lungime de aproximativ 360 m pe fiecare din cele două conducte, la subtraversarea drumului DN 71 Baldana-Targoviste-Sinaia din localitatea Cazaci, jud. Dambovita.

2.2. Denumirea Proiectului / Lucrării / Obiectivului:

**Inlocuire conducte titei Ø10¾" F1 și F2 Siliste-Ploiesti,
în zona subtraversare DN 71 Baldana-Targoviste-Sinaia, loc. Cazaci, jud. Dambovita
pe o lungime de cca. 360m pe fiecare fir**

2.3. Amplasament: zona localității Cazaci, jud. Dambovita

2.4. Etape :

I. Documentatie pentru obtinere Certificat de Urbanism, studii de referinta (topo, geotehnic, hidrologic, dupa caz), documentatii formalitati teren / obtinere acorduri de principiu si documentatii pentru obtinere avize, acorduri, autorizatii solicitate prin Certificatul de Urbanism sau de autorități menționate în Certificatul de Urbanism.

II. Documentatie tehnico – economica de executie (Proiect Tehnic)

III. Documentatia Tehnica pentru obtinerea Autorizatiei de Construire (DTAC) / Autorizatiei de Desfiintare (DTAD), in regim normal sau in regim de urgenta, dupa caz.

3. INFORMATII TEHNICE

3.1. Natura produsului vehiculat prin conducte: titei

Tabel proprietati fizico-chimice

Specificatii		Valori titei
Densitatea, la $t=15^{\circ}\text{C}$	[Kg/m ³]	840 - 935
Continut de impuritati (apa + suspensii solide)	[%m/m]	max 1 %
Punct de congelare,	[$^{\circ}\text{C}$]	- 35 - + 5
Distilare-gama distilarii in functie de temperatura	[%v/v]	max.50 % v/v la 350 $^{\circ}\text{C}$
Vascozitate cinematica la minim doua temperaturi diferite	[cSt]	20 $^{\circ}\text{C}$: 18,45 - 615 30 $^{\circ}\text{C}$: 12,50 - 384 40 $^{\circ}\text{C}$: 9,23 - 132 50 $^{\circ}\text{C}$: 6,85 - 97
Presiunea de vapori Reid la 37,8 $^{\circ}\text{C}$	[mmHg]	90 - 120
Continut de sulf	[%m/m]	max 0,5
Continut de cloruri,	[kg/vag]	max 6
Continut de parafina,	[% m/m]	3 - 6

Date Tehnice

Specificatii	Unitati	Denumire / Valori
Punct de plecare / element instalatie	-	Siliste
Punct de destinație / element instalatie	-	Ploiesti
Lungimea conductei	Km	67.746Km F1 / 63.533 Km F2
Capacitatea de transport	m ³ /zi	2.900 m3/zi
Diametrul exterior conducta existenta	inch/mm	10 $\frac{3}{4}$ / 273,1
Presiunea de proiectare	bar	64
Presiunea de plecare bar	bar	18-20 bar
Temperatura la plecare:	$^{\circ}\text{C}$	10-20 $^{\circ}\text{C}$
Durata de funcționare preconizata	ani	60
Conducta godevilabila	-	Da
Protectie catodica existenta	-	Da

Avand in vedere standardele pentru material tubular precum si disponibilitatile tipo-dimensionale actuale, materialul tubular utilizat pentru inlocuire va avea urmatoarele carateristici:

- Destinat transportului: titei
- Diametrul exterior : 10 $\frac{3}{4}$ / 273,1
- Grosime de perete : conform calcul de proiectare

4. CERINTE PRIVIND ELABORAREA DOCUMENTATIILOR PE ETAPE

4.1. CERINTE GENERALE :

Documentatia tehnico-economica de executie verificata, avizata si aprobata, potrivit prevederilor legale, reprezintă documentația scrisă și desenată, care face parte din documentele licitației pentru achiziția lucrărilor de proiectare și executie, în baza căreia se întocmește oferta și se execută lucrarea, fiind anexată contractului de proiectare și execuție.

Se vor respecta prevederile Hotărârii nr. 28 din 9 ianuarie 2008 publicată în Monitorul Oficial nr. 48 din 22 ianuarie 2008, privind aprobarea conținutului-cadru al documentației tehnico-economice aferente investițiilor publice, precum și a structurii și metodologiei de elaborare a devizului general pentru obiective de investiții și lucrări de intervenții și Ordinul nr. 863 din 02 iulie 2008 pentru aprobarea Instrucțiunilor de aplicare a unor prevederi din HG 28/2008

De asemenea se vor respecta prevederile Ordinului Nr. 196 din 10 octombrie 2006 privind aprobarea Normelor și prescripțiilor tehnice actualizate, specifice zonelor de protecție și zonelor de siguranță aferente Sistemului național de transport al țițeiului, gazolinei, condensatului și etanului, emis de Agenția Națională pentru Resurse Minerale publicat în M.O. Nr. 855 din 18.12.2006.

Prestatorul va întocmi Documentația Tehnico-Economică de Executie (Proiect Tehnic) pentru obiectivul :

**Inlocuire conducte titei Ø10¾" F1 si F2 Siliste-Ploiesti,
in zona subtraversare DN 71 Baldana-Targoviste-Sinaia, loc. Cazaci, jud. Dambovita
pe o lungime de cca. 360m pe fiecare fir**

în fazele / etapele și în conținutul descris mai jos, în condițiile respectării legislației în vigoare privind: calitatea în construcții, protecția mediului, sănătate și securitate ocupatională, situații de urgență, distanțe minime de siguranță, fonduri funciare, agricole, forestiere etc., cât și reglementărilor tehnice de referință, naționale și internaționale, aplicabile și reactualizate.

Prestatorul va îndeplini cerințele formulate în prezentul Caiet de Sarcini cu toată diligența, eficiența și profesionalismul său, în interesul Beneficiarului, optimizând toate resursele în vederea încadrării în timpul prevăzut și în prețul oferit.

4.2 CERINTE PRIVIND ELABORAREA DOCUMENTATIILOR ETAPEI I (DOCUMENTATIE PENTRU OBTINERE CERTIFICAT DE URBANISM, STUDII DE REFERINTA (TOPO, GEOTEHNIC, HIDROLOGIC, DUPA CAZ) DOCUMENTATII FORMALITATI TEREN/OBTINERE ACORDURI DE PRINCIPIU SI DOCUMENTATII PENTRU OBTINERE AVIZE, ACORDURI, AUTORIZATII SOLICITATE PRIN CU SAU DE AUTORITATI MENTIONATE IN C.U.

Documentatiile vor fi întocmite într-un număr suficient de exemplare pentru susținerea diverselor cerințe, dar minim 3 exemplare format hartie și 2 exemplare electronic în formate editabile (word, excel, dwg) și needitabil, pdf)

4.2.1. DOCUMENTATII PENTRU OBTINEREA CU SI DOCUMENTATII PENTRU OBTINERE AVIZE, ACORDURI, AUTORIZATII SOLICITATE PRIN CU SAU DE AUTORITATI MENTIONATE IN CERTIFICATUL DE URBANISM

*Ofertantul va ține cont de amplasarea administrativ- teritorială a obiectivului **și va cuprinde în oferta financiară**, obținerea Certificatelor de Urbanism, avizelor, acordurilor autorizațiilor, respectiv a Autorizațiilor de Construire / Desființare diferențiat pe zone administrativ-teritoriale (după caz).*

Prestatorul va întocmi, va depune și va susține ori de câte ori este necesar documentațiile la emitenți în vederea obținerii Certificatului de Urbanism precum și a tuturor avizelor, acordurilor și autorizațiilor solicitate prin acesta. În situația în care emiterea unui aviz, acord sau autorizație este condiționată de emitent de obținerea unor alte avize, acorduri sau autorizații nesolicitate în Certificatul de Urbanism, Prestatorul va elabora și documentațiile tehnice aferente obținerii acestora.

Chiar dacă prin Certificatul de Urbanism nu se solicită obținerea Acordului de Mediu conform Ord. MMP nr. 135/2010 privind aprobarea Metodologiei de aplicare a evaluării impactului asupra mediului pentru proiecte publice și private art 8(1), este necesară depunerea unei notificări privind

intentia de realizare a proiectului, insotita de certificatul de Urbanism la Autoritatea Județeană pentru Protecția Mediului în vederea obținerii Acordului de Mediu.

Ofertantul va ține cont de eventuala necesitate și va cuprinde distinct în oferta contravaloarea proiectelor de specialitate (ex: documentații avizări amplasament, traversări linii CF, DN-uri; studii de impact etc.)

La depunerea documentațiilor pentru obținerea Certificatului de Urbanism și avizelor acordurilor, autorizațiilor solicitate prin Certificatul de Urbanism, Prestatorul va transmite Beneficiarului documentul doveditor (email de confirmare / număr de înregistrare etc).

4.2.2. DOCUMENTAȚII FORMALITĂȚI TEREN ȘI OBTINERE ACORDURI DE PRINCIPIU

Prestatorul, va întocmi documentație distinctă privind formalități de teren și va obține acordurile de principiu ale tuturor proprietarilor/titularilor de teren afectați de executia lucrărilor, inclusiv cele aferente demontării conductei vechi și inclusiv pentru drumuri acces la zona de lucru (provizorii) și zona „Organizarea Executiei”, după caz.

Prestatorul are obligația identificării corecte și complete a tuturor proprietarilor/titularilor, ale căror terenuri sunt afectate de executia lucrărilor. În cazul existenței unor erori sau neconformități cu realitatea din teren, Prestatorul are obligația identificării proprietarilor/titularilor reali, refacerii planurilor de formalități și obținerii acordurilor de principiu conforme, fără costuri suplimentare din partea beneficiarului/investitorului.

Planurile de formalități și tabelele centralizatoare aferente, vor fi prezentate cu viza administrației publice locale privind conformitatea datelor continute.

Planul de formalități de teren va cuprinde:

- tabel cu proprietarii/titularii de teren, elementele de identificare a poziției terenului (parcela și tarlăua, unitatea de producție și unitatea amenajistică etc.), suprafețe cu scoatere temporară sau definitivă din circuit agricol sau silvic, după caz, cu precizarea în clar a dimensiunilor suprafeței afectate pentru fiecare proprietar/titular (latime x Lungime), categoria de folosință a terenului, adresele de domiciliu ale proprietarilor/titularilor;

- poziția, tipul și suprafața ocupată de instalațiile suprateerane;

Acordul de principiu al proprietarilor de teren se va obține prin grija Prestatorului pe baza formularului pus la dispoziție de Beneficiar (Anexa 2). În situațiile în care există refuzuri ale unor proprietari cu privire la accesul pe teren în vederea executiei lucrărilor, Prestatorul va instința imediat investitorul/beneficiarul.

Prestatorul are obligația realizării tuturor demersurilor necesare obținerii unor informații complete și corecte cu privire la proprietarii/titularii terenurilor afectate de executia lucrărilor (adrese de domiciliu, nr. de telefon, după caz etc.). Pentru situații speciale Prestatorul va prezenta corespondentele purtate cu instituțiile publice implicate în aceste demersuri.

Conformitatea față de cerințele menționate va fi certificată de către serviciul de specialitate din cadrul Conpet SA.

NOTE:

1. **Etapa I** se încheie la data depunerii la emitent a ultimei documentații necesare obținerii avizului / acordului / autorizației solicitat prin Certificatul de Urbanism și a transmiterii către Beneficiar a documentației de formalități teren, inclusiv acordurile de principiu, corelate cu cerințele din Certificatul de Urbanism.

2. În urma predării și analizării spre conformitate a documentației formalități teren și acordurilor de principiu, Serviciul de specialitate din cadrul Conpet SA va proceda la încheierea contractelor de închiriere teren cu proprietarii persoane fizice/juridice.

3. Perioada necesară emiterii avizelor / acordurilor / autorizațiilor solicitate prin Certificatul de Urbanism și a încheierii de către Beneficiar a contractelor de închiriere teren (nedefinită) se va adăuga la termenul de execuție al contractului de prestări servicii și nu este penalizabilă.

4.3 CERINTE PRIVIND ELABORAREA DOCUMENTATIILOR ETAPEI II - DOCUMENTATIE TEHNICO – ECONOMICA DE EXECUTIE (PROIECT TEHNIC)

Documentatiile vor fi intocmite in 4 exemplare format hartie si 2 exemplare suport electronic in formate editabile (word, excel, dwg) si needitabil (pdf).

4.3.1. COMPONENTA DOCUMENTATIEI TEHNICO– ECONOMICE DE EXECUTIE (PROIECT TEHNIC)

- MT - Memoriu Tehnic
- CS - Caiete de Sarcini
- VE - Volum Economic (Deviz General+Cantitati de Lucrari + Antemasuratori detaliate)
- DDE - Detalii De Executie
- Mapa Planuri (piese desenate)

Documentația va respecta cerințele HG 28 / 2008 privind aprobarea conținutului-cadru al documentației tehnico-economice aferente investițiilor publice, precum și a structurii și metodologiei de elaborare a devizului general pentru obiective de investiții și lucrări de intervenții

4.3.2 CALITATEA IN CONSTRUCTII

Calitatea in constructii este rezultanta tuturor performantelor de comportare a acestora in exploatare, in scopul satisfacerii pe intreaga durata de existenta, a exigentelor utilizatorilor si colectivitatilor fiind definita de Legea 10/1995, cu modificarile si completarile ulterioare precum și HG 766/1997 privind aprobarea unor Regulamente privind calitatea in constructii, Ordinul MTCT nr. 1558 /2004, cu modificarile si completarile ulterioare,

Intreaga Documentatie de Executie, se va supune verificarii, prin grija Beneficiarului, de catre Verificator Autorizat, in conformitate cu Regulamentul de verificare si expertiza tehnica de calitate a proiectelor, a executiei lucrarilor si a constructiilor, aprobat prin HG 925/1995, cu modificarile si completarile ulterioare.

In cazul in care, in urma verificarii sunt identificate erori, Prestatorul are obligatia revizuirii proiectului, in termenul comunicat de catre Beneficiar si prezentarea acestuia spre verificare, in aceleasi conditii prevazute anterior. Neincadrarea in termenul mentionat se considera intarziere si se va supune prevederilor contractuale privind aplicarea de penalitati.

- a. Proiectantul va asigura asistenta tehnica pentru proiectele elaborate
- b. Proiectantul va asigura participarea la verificarile pe santier legate de fazele determinante , precum si la toate fazele de executie stabilite prin proiect.

c. Cartea tehnica a constructiei se va intocmi conform legislatiei in vigoare. Cartea tehnica a constructiei reprezinta evidenta tuturor documentelor (acte si documentatii) privind constructia, emise in toate etapele realizarii ei, de la certificatul de urbanism pana la receptia finala a lucrarilor. Aceasta se va intocmi si se va completa pe parcursul executiei de toti factorii care concursa la realizarea lucrarilor, prin grija dirigintelui de santier ;

d. Receptia Lucrarilor se va efectua in conformitate cu Regulamentul de receptie a lucrarilor de constructii si instalatii aferente acestora, aprobat prin HG 273/1994, cu modificarile si completarile ulterioare.

4.3.3 CERINTE PRIVIND PROTECTIA MEDIULUI, SANATATE SI SECURITATE IN MUNCA, PROTECTIA IMPOTRIVA INCENDIILOR SI A SITUATIILOR DE URGENTA

Proiectul tehnic trebuie sa cuprinda un capitol referitor la protectia mediului in care sa fie descrise sursele de poluanti si protectia factorilor de mediu, va respecta HG nr.300/02.03.2006 cu completarile si modificarile ulterioare, precum și Ord. MEF/MMFES nr. 1636/392 din 25.04.2007 si ale Ord. MI nr. 108/2001 (DGPSI 004).

Se va respecta legislatia in domeniul situatiilor de urgenta , atat in faza de proiectare, cat si pentru faza de executie cu respectarea legislatiei specifice:

- H.G. 300/02.03.2006 cu completarile si modificarile ulterioare;
- Ordinului MEF/MNFES nr. 1636/392/25.04.2007;
- Ordinului M.I. nr. 108/2001 (DGPSI004);

Ord. 786/2005 privind modificarea si completarea OMAI 712/2005 pentru aprobarea dispozitiilor generale privind instruirea salariatilor in domeniul situatiilor de urgenta.

PRECIZARI :

a) La predarea amplasamentului catre Proiectant, acesta va efectua masuratori in teren pentru identificarea / detectarea si delimitarea exacta a pozitiei capetelor tronsoanelor de conducta, prin tranzotestare. In cazul incertitudinii, se va proceda la expunerea capetelor conductei (operatiuni executate de catre personalul Conpet SA)

b) Prestatorul va acorda un maxim de importanta prin identificarea si marcarea riguroasa in planurile de situatie a unor repere relevante (instituti, cai ferate, drumuri, linii electrice aeriene, etc.).
Detaliile de proiectare vor cuprinde punctele de schimbare de directie orizontale si verticale;

c) Proiectarea se va face tinand cont de standardul SR EN 14161 aplicabil conductelor de transport petrol. Materialul tubular va fi teava trasa, conform ISO 3183 -2013 sau echivalent API 5L ultima editie, preizolat cu polietilena extrudata. Pentru imbinarile sudate se vor avea in vedere cerintele SR EN 14163/AC. Prestatorul va lua in calcul faptul ca un otel superior calitativ, mai scump, poate conduce la alegerea unei grosimi de perete mai mici, cu implicatii in reducerea costului total (manipulare, transport, depozitare etc.) ;

d) In determinarea grosimii de perete a materialului tubular prin breviar de calcul se va considera o viteza a coroziunii interioare de minim 0,035 mm/an, pentru o durata de functionare de 60 ani (conducte cu protectie catodica).

e) Materialul tubular va fi preizolat, polietilena extrudata, tip N-v, conform DIN 30670, sau echivalent, ultima editie, inclusiv pentru sectiunile incluse in tuburile protectoare la supratraversari;

f) Mansoanele sau benzile termocontractile pentru intregirea izolatiei la suduri vor respecta SR EN 12068 si vor fi de tipul C50L;

g) Pentru izolarea spatiului inelar dintre conducta si tuburile de protectie la subtraversari, se vor prevedea presetupe de etansare si mansoane termocontractile cu dubla sectiune, ranforsate cu fibre de sticla;

h) Izolatia exterioara va fi supusa unui program de control asupra aderenței, aspectului, grosimii, continuitatii si rezistentei de trecere executat de catre un laborator autorizat grad II ISC;

i) Pentru schimbarile de directie se vor utiliza curbe prefabricate sau executate la rece in teren conf. art. 10.6.2 din SR-EN 14161;

j) Pentru robinete sunt obligatorii cerintele privind: foaia de date, desen detaliu constructiv, certificarea si marcarea conform API 6D (ISO 14313);

k) Pentru flanse, fittinguri sunt obligatorii cerintele privind: foaia de date, desen detaliu constructiv, certificarea si marcarea conform (SR) EN 1092 – 1+A1;

l) Conducta va fi protejata catodic, in concordanta cu sistemul de protectie existent, Prestatorul avand sarcina de a evalua sistemul existent si adoptarea in consecinta a unor solutii eficiente ale protectiei catodice pasive si respectiv, protectiei catodice active. Se vor avea in vedere urmatoarele:

- Montarea elementelor aferente protectiei catodice;
- Egalizarea potentialului de conducta in punctele de cuplare (conducta noua-veche);
- Asigurarea egalizarii potentialului de protectie;
- Evaluarea interferentelor cu alte conducte intalnite pe traseu;
- Verificarea starii izolatiei exterioare a conductei inainte de ingropare cu ajutorul izotestului;

- Verificarea stării izolației exterioare a conductei îngropate prin metoda DCVG. Verificarea se va face întâi înainte de recepția la terminarea lucrărilor și a doua oară înainte de semnarea procesului verbal de recepție finală;
 - Prestatorul va întocmi Programul de control al calității lucrărilor proiectate special pentru protecție catodică (program pentru controlul calității – verificări și încercări) unde se vor evidenția și valorile normate pentru verificări / încercări;
 - Punerea în funcțiune a instalațiilor de protecție catodică nou montate precum și verificarea izolației se va face de către un laborator specializat și autorizat pentru lucrările de protecție catodică (gradul II – ISC);
 - Proiectarea instalațiilor de protecție catodică se va face în concordanță cu Standard de Firma Conpet Anexa 4.
 - Se vor explicita clar condițiile și operațiile în care se va executa curățarea conductei, fiind obligatorie operațiunea de curățare cu godevil cu perii. În funcțiile de condițiile din teren și a stării materialului tubular, se va avea în vedere optimizarea numărului de treceri și posibilitatea executării imediat după testele de presiune, odată cu operațiunile de evacuare apă și uscare a conductei.
- m) Testele de presiune se vor executa conform SR EN 14161 ultima ediție, Prestatorul având obligativitatea descrierii în detaliu a etapelor și operațiunilor ce se vor executa, schema instalației de testare, caracteristicile mediului de testare, condiții de acceptanță etc.;
- n) Graficul de execuție al lucrărilor va fi prezentat detaliat ținând cont de programul de control pe faze de execuție;
- o) Programul de Control al Calității, inclusiv Fazele Determinante, se va supune avizării Inspectoratului de Stat în Construcții;
- p) Se vor monta ventile pe fiecare fir la ambele capete ale tronsoanelor înlocuite.

NOTE:

1. Prestatorul va înainta Documentația tehnico-economică de execuție (se încheie proces verbal de predare – primire documentație), în vederea analizei și verificării de către verificator autorizat, conform cerințelor legale. În urma verificării, Beneficiarul va supune documentația tehnico-economică avizării în CTE Conpet, în baza referatului întocmit de către Verificatorul autorizat și a memoriului de prezentare întocmit de către Prestator.
2. Etapa II se încheie la data avizării în CTE Conpet, (Beneficiarul va transmite Prestatorului comunicare scrisă asupra condițiilor avizării).
3. Perioada necesară verificării, cu excepția celor prevăzute la 4.3.2 lit. C – paragraful 2, cât și cea necesară avizării în CTE Conpet, se va adăuga la termenul de execuție al contractului de prestări servicii și nu este penalizabilă.
4. În cazul în care numărul și complexitatea documentațiilor întocmite la Etapa I permite, Prestatorul poate demara execuția Etapei II înaintea finalizării Etapei I, rezultând astfel un timp total de prestare a serviciilor contractate mai mic.
5. Beneficiarul va pune la dispoziție Prestatorului ,datele necesare realizării dimensionării, respectiv calculului materialului tubular care va fi proiectat.

4.4 CERINTE PRIVIND ELABORAREA DOCUMENTAȚIEI ETAPEI III - DOCUMENTAȚIE TEHNICĂ PENTRU OBTINEREA AUTORIZAȚIEI DE CONSTRUIRE/DESFIINTARE – DTAC/DTAD

Documentațiile vor fi întocmite într-un număr suficient de exemplare pentru susținerea diverselor cerințe, dar minim 3 exemplare format hartie și 2 exemplare electronic în formate editabile (word, excel, dwg) și needitabil, pdf), din care 1 exemplar format hartie și 1 exemplar electronic se va depune la Beneficiar

Documentația pentru obținerea Autorizației de Construire va fi întocmită în conformitate cu prevederile Legii 50/1991, cu completările și modificările ulterioare și va fi depusă la organul emitent de către Prestator. În cazul în care pe parcursul executării lucrărilor survin modificări ale soluției tehnice adoptate privind lucrările de construcții autorizate, Prestatorul are obligația efectuării documentației „As Build” , cât și a documentației tehnice pentru obținerea unei noi autorizații de construcție, după caz.

5. PREZENTARE OFERTA

5.1 OFERTA FINANCIARA

Oferta Financiara va fi prezentata defalcata conform tabelului de mai jos

Etapa faza de proiectare	Valoare [LEI]
Total ETAPA I	
ETAPA I - Documentatie pentru obtinere Certificat de Urbanism, studii de referinta (topo, geotehnic, hidrologic, dupa caz), documentatii formalitati teren / obtinere acorduri de principiu si documentatii pentru obtinere avize, acorduri, autorizatii solicitate prin CU	
* documentatii obtinere CU	
* studii topo	
* studiu geotehnic (dupa caz)	
* studiu hidrologic (dupa caz)	
* planuri formalitati teren	
* acorduri de principiu proprietari	
* documentatii obtinere avize acorduri autorizatii	
* documentatii-proiecte de specialitate (ex: trav DN, CF) ¹	
Total ETAPA II - Documentatie Tehnico-Economica de Executie (Proiect Tehnic)	
* MT - Memorii tehnice	
* CS - Caiete de Sarcini pe specialitati	
* VE - Volum Economic (Deviz General+Cantitati de Lucrari + Antemasuratori detaliate)	
* DDE - Detalii De Executie	
* Mapa Planuri (piese desenate)	
Total ETAPA III	
* Documentatie Tehnica pentru obtinere Autorizatie de Construire / Desfiintare DTAC / DTAD (dupa caz)	
TOTAL Oferta	

¹ se vor deconta numai in cazul solicitarii de catre emitent aviz

Graficul de plati privind decontarea procentuala din total valoare ofertata este urmatorul:

- ETAPA I: = 30%
- ETAPA II: = 60%
- ETAPA III = 10%

6. TERMENE DE EXECUTIE

Termenele de executie descrise mai jos vor fi considerate indeplinite la data predarii prin proces verbal catre Beneficiar a fiecarei faze sau etapa (dupa caz). Dupa analiza sau verificare, in caz de neconformitate, Beneficiarul va stabili ca termen, un numar de zile pentru refacerea neconformitatilor. Dupa acest termen, Beneficiarul va aplica penalitati de intarziere calculate conform prevederilor contractuale.

TERMENUL TOTAL PENTRU EXECUTIA LUCRARILOR DE PROIECTARE INSUMEAZA 90 ZILE, ETAPIZAT ASTFEL:

ETAPA I Documentatie pentru obtinere certificat de urbanism, studii de referinta (topo, geotehnic, hidrologic, dupa caz) ; documentatii formalitati teren/obtinere acorduri de principiu si documentatii pentru obtinere avize, acorduri, autorizatii solicitate prin Certificatul de Urbanism: - 60 zile de la data predarii amplasamentului .

ETAPA II Documentatie tehnico-economica de executie (Proiect tehnic) - 20 zile de la data finalizarii etapei I si in conformitate cu Nota nr. 4 de la finalul cap. 4.3)

ETAPA III Documentatie tehnica pentru obtinere Autorizatie de Construire DTAC – 10 zile de la avizarea Proiectului tehnic in CTE Conpet

Anexa 1 - Plan de incadrare in zona

Anexa 2 - Formular Acord principiu proprietari teren

Anexa 3- STANDARD DE FIRMA CONPET - Sistem de protectie catodica la conductele metalice ingropate (se va pune la dispozitie de catre CONPET SA in format electronic)

INGINER SEF MECANO ENERGETIC

Dr. Ing. Ion Beldiman



Sef Serviciul Conducte
Ing. Gabriela Hilcu





ANEXA 1



CONPET

Serv. Conducute

Inlocuire conducte transport titei $\varnothing 10 \frac{3}{4}$ " F1+F2
Siliste-Ploiesti in zona loc. Cazaci la subtraversarea
drumului DN 71 Baldana-Targoviste-Sinaia
in lungime de cca. 360 m pe fiecare fir

PLAN DE AMPLASARE IN ZONA

LEGENDA

- Conducte titei existente
- == Drum national
- Localitati
- Cai ferate
- Rauri, parauri, canale

Conducta titei $\varnothing 10 \frac{3}{4}$ " F2 Ticleni-Ploiesti

Conducta titei $\varnothing 10 \frac{3}{4}$ " F1 Ticleni-Ploiesti

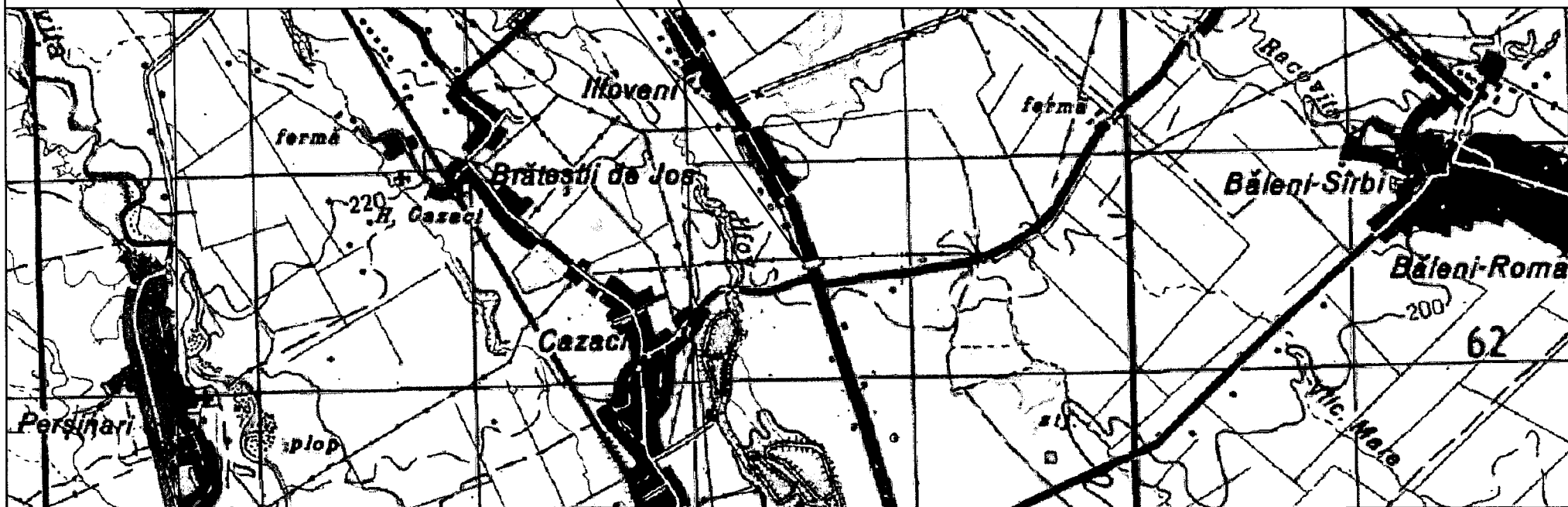

ACORD DE PRINCIPIU

Subsemnatul _____ cu domiciliul în _____
_____ luând la cunoștință de întocmirea
proiectului pentru lucrarea: _____

mă declar de acord ca execuția lucrării să se facă pe proprietatea de apartenență, cu condiția ca înainte de începerea lucrării, beneficiarul acesteia respectiv S.C.Conpet S.A. Ploiești, pentru dobândirea dreptului de folosință temporară pentru suprafața afectată de lucrare, să procedeze la încheierea unui contract în baza căruia să mi se acorde despăgubirile aferente.

Titular de drept
Semnătura

B.I.-C.I.

C.N.P.



CONPET S.A.

str. Anul 1848 nr. 1-3, Ploiești, 100559, Prahova, România
Tel: +40-244-401360; fax: + 40 – 244 – 516451
e-mail: conpet@conpet.ro; web: www.conpet.ro
CUI: 1350020; Cod CAEN 4950; Înregistrată la Registrul
Comerțului Prahova sub numărul J29/6/22.01.1991
Capital social subscris și vărsat 28 569 842,40 lei



Serviciul Conducute

23602 / 15.07.2016

CAIET DE SARCINI,

pentru achiziție servicii de proiectare în vederea realizării obiectivului:

Inlocuire conducta titei Ø8%” NOU Rafinarie Vega-Brazi, în zona Rafinarie Petrobrazi-Claviatura SKID-uri jud. Prahova, pe o lungime de cca. 800m și inlocuire instalație curatitoare

1. INVESTITOR / BENEFICIAR

CONPET S.A. - cu sediul central în Ploiești, Str. Anul 1848, nr. 1-3, cod postal 100559, jud. Prahova, înregistrat la Registrul Comerțului sub nr. J29/6/22.01.91, cod fiscal 1350020, cont virament IBAN nr. RO88RNCB39000000001700001 deschis la B.C.R. Ploiești, reprezentată prin Director General ing. ILASI LIVIU și Director Direcție Economică ec. SANDA TOADER.

În calitate de operator al Sistemului Național de Transport prin Conducute al titeiului, gazolinei, condensatului și etanului, CONPET S.A. operează și întreține o rețea de conducute cu o lungime de circa 3500 km, cu diverse diametre, stații de pompare, rezervoare, rampe de încărcare – descărcare C.F.

2. INFORMATII GENERALE

2.1. Conceptul de bază

În urma intervențiilor în vederea remedierii avariilor apărute pe această conductă s-a constatat că în multe protiiuni conductă prezintă multiple coroziuni ce pot duce la apariția de noi accidente tehnice.

Instalația de primire curatitoare existentă, datorită modului în care este construită a dus în unele cazuri la blocarea curatitoarelor iar intervenția pentru recuperarea acestora a fost destul de dificilă afectând procesul tehnologic și inducând costuri suplimentare.

2.2. Denumirea Proiectului / Lucrării / Obiectivului:

Inlocuire conducta titei Ø8%” NOU Rafinarie Vega-Brazi, în zona Rafinarie Petrobrazi-Claviatura SKID-uri jud. Prahova, pe o lungime de cca. 800m și inlocuire instalație curatitoare

2.3. Amplasament: zona Rafinarie Petrobrazi, jud. Prahova

2.4. Etape :

I. Documentație pentru obținere Certificat de Urbanism, studii de referință (topo, geotehnic, hidrologic, după caz), documentații formalități teren / obținere acorduri de principiu și documentații pentru obținere avize, acorduri, autorizații solicitate prin Certificatul de Urbanism sau de autorități menționate în Certificatul de Urbanism.

II. Documentație tehnico – economică de execuție (Proiect Tehnic)

III. Documentația Tehnică pentru obținerea Autorizației de Construire (DTAC) / Autorizației de Desființare (DTAD), în regim normal sau în regim de urgență, după caz.

3. INFORMATII TEHNICE

3.1. Natura produsului vehiculat prin conducte: titei

Tabel proprietati fizico-chimice

Specificatii	Unitati	Valori
Densitatea la 15 °C	kg/m ³	840 ÷ 890
Conținut de impurități (apa + suspensii solide)	%m/m	Max 1%
Punct de congelare	°C	-20 ÷ +15°C
Distilare-gama distilării în funcție de temperatura	%v/v	55% v/v la 350°C
Vâscozitatea cinematica la minim doua temperaturi diferite	cSt	20°C: 25 ÷ 45 cSt 30°C: 20 ÷ 25 cSt 40°C: 15 ÷ 20 cSt 50°C: 10 ÷ 15 cSt
Presiunea de vapori Reid la 37,8 °C	mmHg	130 ÷ 150
Continut de sulf	% m/m	Max 0,5
Continut cloruri	Kg/vag	Max 6
Continut parafina	% m/m	6 ÷ 7%

Date Tehnice

Specificatii	Unitati	Valori
Punct de plecare / element instalatie	-	Rafinarie Vega
Punct de destinație / element instalatie	-	Brazi
Lungimea conductei	Km	4,042 Km
Capacitatea de transport	m ³ /zi	2600
Diametru conducta existenta	inch/mm	8 5/8" / 219,1
Presiunea de proiectare	bar	64
Presiunea de plecare bar	bar	Max 30 atm
Temperatura la plecare:	°C	Max 30°C
Durata de funcționare preconizata	ani	30
Conducta godevilabila	-	Da
Protectie catodica	-	Nu

Avand in vedere standardele pentru material tubular precum si disponibilitatile tipo-dimensionale actuale, materialul tubular utilizat pentru inlocuire va avea urmatoarele caractere:

- Destinat transportului: titei
- Diametrul exterior : 219,1 mm
- Grosime de perete : conform calcul de proiectare

4. CERINTE PRIVIND ELABORAREA DOCUMENTATIILOR PE ETAPE

4.1. CERINTE GENERALE :

Documentatia tehnico-economica de executie verificata, avizata și aprobata, potrivit prevederilor legale, reprezintă documentația scrisă și desenată, care face parte din documentele licitației pentru achiziția lucrărilor de proiectare și executie, în baza căreia se întocmește oferta și se execută lucrarea, fiind anexată contractului de proiectare și executie.

Se vor respecta prevederile Hotărârii nr. 28 din 9 ianuarie 2008 publicată în Monitorul Oficial nr. 48 din 22 ianuarie 2008, privind aprobarea conținutului-cadru al documentației tehnico-economice aferente investițiilor publice, precum și a structurii și metodologiei de elaborare a devizului general pentru obiective de investiții și lucrări de intervenții și Ordinul nr. 863 din 02 iulie 2008 pentru aprobarea Instrucțiunilor de aplicare a unor prevederi din HG 28/2008

De asemenea se vor respecta prevederile Ordinului Nr. 196 din 10 octombrie 2006 privind aprobarea Normelor și prescripțiilor tehnice actualizate, specifice zonelor de protecție și zonelor de siguranță aferente Sistemului național de transport al țițeiului, gazolinei, condensatului și etanului, emis de Agenția Națională pentru Resurse Minerale publicat în M.O. Nr. 855 din 18.12.2006.

Prestatorul va intocmi Documentatia Tehnico-Economica de Executie (Proiect Tehnic) pentru obiectivul :

Inlocuire conducta titei Ø8½" NOU Rafinarie Vega-Brazi, in zona Rafinarie Petrobrazi-Claviatura SKID-uri jud. Prahova, pe o lungime de cca. 800m si inlocuire instalatie curatitoare

in fazele / etapele si in continutul descris mai jos, in conditiile respectarii legislatiei in vigoare privind: calitatea in constructii, protectia mediului, sanatate si securitate ocupationala, situatii de urgenta, distante minime de siguranta, fonduri funciare, agricole, forestiere etc., cat si reglementarilor tehnice de referinta, nationale si internationale, aplicabile si reactualizate.

Prestatorul va indeplini cerintele formulate in prezentul Caiet de Sarcini cu toata diligenta, eficienta si profesionalismul sau, in interesul Beneficiarului, optimizand toate resursele in vederea incadrarii in timpul prevazut si in pretul ofertat.

4.2 CERINTE PRIVIND ELABORAREA DOCUMENTATIILOR ETAPEI I (DOCUMENTATIE PENTRU OBTINERE CERTIFICAT DE URBANISM, STUDII DE REFERINTA (TOPO, GEOTEHNIC, HIDROLOGIC, DUPA CAZ) DOCUMENTATII FORMALITATI TEREN/OBTINERE ACORDURI DE PRINCIPIU SI DOCUMENTATII PENTRU OBTINERE AVIZE, ACORDURI, AUTORIZATII SOLICITATE PRIN CU SAU DE AUTORITATI MENTIONATE IN C.U.

Documentatiile vor fi intocmite intr-un numar suficient de exemplare pentru sustinerea diverselor cerinte, dar minim 3 exemplare format hartie si 2 exemplare electronic in formate editabile (word, excel, dwg) si needitabil, pdf)

4.2.1. DOCUMENTATII PENTRU OBTINEREA CU SI DOCUMENTATII PENTRU OBTINERE AVIZE, ACORDURI, AUTORIZATII SOLICITATE PRIN CU SAU DE AUTORITATI MENTIONATE IN CERTIFICATUL DE URBANISM

*Ofertantul va tine cont de amplasarea administrativ- teritoriala a obiectivului **si va cuprinde in oferta financiara**, obtinerea Certificatelor de Urbanism, avizelor, acordurilor autorizatiilor, respectiv a Autorizatiilor de Construire / Desfiintare diferentiat pe zone administrativ-teritoriale (dupa caz).*

Prestatorul va intocmi, va depune si va sustine ori de cate ori este necesar documentatiile la emitenti in vederea obtinerii Certificatului de Urbanism precum si a tuturor avizelor, acordurilor si autorizatiilor solicitate prin acesta. In situatia in care emiterea unui aviz, acord sau autorizatie este conditionata de emitent de obtinerea unor alte avize, acorduri sau autorizatii nesolicitate in Certificatul de Urbanism, Prestatorul va elabora si documentatiile tehnice aferente obtinerii acestora.

Chiar daca prin Certificatul de Urbanism nu se solicita obtinerea Acordului de Mediu conform Ord. MMP nr. 135/2010 privind aprobarea Metodologiei de aplicare a evaluarii impactului asupra mediului pentru proiecte publice si private art 8(1), este necesara depunerea unei notificari privind intentia de realizare a proiectului, insotita de certificatul de Urbanism la Autoritatea Judeteana pentru Protectia Mediului in vederea obtinerii Acordului de Mediu.

Ofertantul va tine cont de eventuala necesitate si va cuprinde distinct in oferta contravaloarea proiectelor de specialitate (ex: documentatii avizari amplasament , traversari linii CF, DN-uri; studii de impact etc.)

La depunerea documentatiilor pentru obtinerea Certificatului de Urbanism si avizelor acordurilor, autorizatiilor solicitate prin Certificatul de Urbanism , Prestatorul va transmite Beneficiarului documentul doveditor (email de confirmare / numar de inregistrare etc).

4.2.2. DOCUMENTATII FORMALITATI TEREN SI OBTINERE ACORDURI DE PRINCIPIU

Prestatorul, va intocmi documentatie distincta privind formalitatie de teren si va obtine acordurile de principiu ale tuturor proprietarilor/titularilor de teren afectati de executia lucrarilor, inclusiv cele aferente demontarii conductei vechi si inclusiv pentru drumuri acces la zona de lucru (provizorii) si zona „Organizarea Executiei”, dupa caz.

Prestatorul are obligatia identificarii corecte si complete a tuturor proprietarilor/titularilor , ale caror terenuri sunt afectate de executia lucrarilor. In cazul existentei unor erori sau neconformitati cu realitatea din teren , Prestatorul are obligatia identificarii proprietarilor/titularilor reali, refacerii planurilor

de formalitati si obtinerii acordurilor de principiu conforme, fara costuri suplimentare din partea beneficiarului/investitorului.

Planurile de formalitati si tabelele centralizatoare aferente , vor fi prezentate cu viza administratiei publice locale privind conformitatea datelor continute.

Planul de formalitati de teren va cuprinde:

- tabel cu proprietarii/titularii de teren, elementele de identificare a pozitiei terenului (parcelsi tarlăua, unitatea de productie si unitatea amenajistica etc.), suprafete cu scoatere temporara sau definitiva din circuit agricol sau silvic, dupa caz, cu precizarea in clar a dimensiunilor suprafetei afectate pentru fiecare proprietar/titular (latime x Lungime), categoria de folosinta a terenului, adresele de domiciliu ale proprietarilor/titularilor ;

- pozitia, tipul si suprafata ocupata de instalatiile supraterane;

Acordul de principiu al proprietarilor de teren se va obtine prin grija Prestatorului pe baza formularului pus la dispozitie de Beneficiar (Anexa 2). In situatiile in care exista refuzuri ale unor proprietari cu privire la accesul pe teren in vederea executiei lucrarilor, Prestatorul va instiinta imediat investitorul/beneficiarul.

Prestatorul are obligatia realizarii tuturor demersurilor necesare obtinerii unor informatii complete si corecte cu privire la proprietarii/titularii terenurilor afectate de executia lucrarilor (adrese de domiciliu, nr. de telefon, dupa caz etc.). Pentru situatii speciale Prestatorul va prezenta corespondentele purtate cu institutiile publice implicate in aceste demersuri.

Conformitatea fata de cerintele mentionate va fi certificata de catre serviciul de specialitate din cadrul Conpet SA.

NOTE:

1. **Etapa I** se incheie la data depunerii la emitent a ultimei documentatii necesare obtinerii avizului / acordului / autorizatiei solicitat prin Certificatul de Urbanism si a transmiterii catre Beneficiar a documentatiei de formalitati teren, inclusiv acordurile de principiu, corelata cu cerintele din Certificatul de Urbanism.

2. In urma predarii si analizarii spre conformitate a documentatiei formalitati teren si acordurilor de principiu, Serviciul de specialitate din cadrul Conpet SA va proceda la incheierea contractelor de inchiriere teren cu proprietarii persoane fizice/juridice.

3. Perioada necesara emiterii avizelor / acordurilor / autorizatiilor solicitate prin Certificatul de Urbanism si a incheierii de catre Beneficiar a contractelor de inchiriere teren (nedefinita) se va adauga la termenul de executie al contractului de prestari servicii si nu este penalizabila.

4.3 CERINTE PRIVIND ELABORAREA DOCUMENTATIILOR ETAPEI II - DOCUMENTATIE TEHNICO – ECONOMICA DE EXECUTIE (PROIECT TEHNIC)

Documentatiile vor fi intocmite in 4 exemplare format hartie si 2 exemplare suport electronic in formate editabile (word, excel, dwg) si needitabil (pdf).

4.3.1. COMPONENTA DOCUMENTATIEI TEHNICO– ECONOMICE DE EXECUTIE (PROIECT TEHNIC)

- MT - Memoriu Tehnic
- CS - Caiete de Sarcini
- VE - Volum Economic (Deviz General+Cantitati de Lucrari + Antemasuratori detaliate)
- DDE - Detalii De Executie
- Mapa Planuri (piese desenate)

Documentația va respecta cerințele HG 28 / 2008 privind aprobarea conținutului-cadru al documentației tehnico-economice aferente investițiilor publice, precum și a structurii și metodologiei de elaborare a devizului general pentru obiective de investiții și lucrări de intervenții

4.3.2 CALITATEA IN CONSTRUCTII

Calitatea in constructii este rezultanta tuturor performantelor de comportare a acestora in exploatare, in scopul satisfacerii pe intreaga durata de existenta, a exigentelor utilizatorilor si colectivitatilor fiind definita de Legea 10/1995, cu modificarile si completarile ulterioare precum si HG 766/1997 privind aprobarea unor Regulamente privind calitatea in constructii, Ordinul MTCT nr. 1558 /2004, cu modificarile si completarile ulterioare,

Intreaga Documentatie de Executie, se va supune verificarii, prin grija Beneficiarului, de catre Verificator Autorizat, in conformitate cu Regulamentul de verificare si expertiza tehnica de calitate a proiectelor, a executiei lucrarilor si a constructiilor, aprobat prin HG 925/1995, cu modificarile si completarile ulterioare.

In cazul in care, in urma verificarii sunt identificate erori, Prestatorul are obligatia revizuirii proiectului, in termenul comunicat de catre Beneficiar si prezentarea acestuia spre verificare, in aceleasi conditii prevazute anterior. Neincadrarea in termenul mentionat se considera intarziere si se va supune prevederilor contractuale privind aplicarea de penalitati.

- a. Proiectantul va sigura asistenta tehnica pentru proiectele elaborate
- b. Proiectantul va asigura participarea la verificarile pe santier legate de fazele determinante , precum si la toate fazele de executie stabilite prin proiect.

c. Cartea tehnica a constructiei se va intocmi conform legislatiei in vigoare. Cartea tehnica a constructiei reprezinta evidenta tuturor documentelor (acte si documentatii) privind constructia, emise in toate etapele realizarii ei, de la certificatul de urbanism pana la receptia finala a lucrarilor. Aceasta se va intocmi si se va completa pe parcursul executiei de toti factorii care concura la realizarea lucrarilor, prin grija dirigintelui de santier ;

d. Receptia Lucrarilor se va efectua in conformitate cu Regulamentul de receptie a lucrarilor de constructii si instalatii aferente acestora, aprobat prin HG 273/1994, cu modificarile si completarile ulterioare.

4.3.3 CERINTE PRIVIND PROTECTIA MEDIULUI, SANATATE SI SECURITATE IN MUNCA, PROTECTIA IMPOTRIVA INCENDIILOR SI A SITUATIILOR DE URGENTA

Proiectul tehnic trebuie sa cuprinda un capitol referitor la protectia mediului in care sa fie descrise sursele de poluanti si protectia factorilor de mediu, va respecta HG nr.300/02.03.2006 cu completarile si modificarile ulterioare, precum si Ord. MEF/MMFES nr. 1636/392 din 25.04.2007 si ale Ord. MI nr. 108/2001 (DGPSI 004).

Se va respecta legislatia in domeniul situatiilor de urgenta , atat in faza de proiectare, cat si pentru faza de executie cu respectarea legislatiei specifice:

- Legea 307/2006 privind apararea impotriva incendiilor;
- Legea 481/2004 privind protectia civila;
- OMAI 163/2007 privind aprobarea normelor generale de aparare impotriva incendiilor;

Ord. 786/2005 privind modificarea si completarea OMAI 712/2005 pentru aprobarea dispozitiilor generale privind instruirea salariatilor in domeniul situatiilor de urgenta.

PRECIZARI :

a) La predarea amplasamentului catre Proiectant, acesta va efectua masuratori in teren pentru identificarea / detectarea si delimitarea exacta a pozitiei capetelor tronsoanelor de conducta, prin tranzotestare. In cazul incertitudinii, se va proceda la expunerea capetelor conductei (operatiuni executate de catre personalul Conpet SA)

b) Prestatorul va acorda un maxim de importanta prin identificarea si marcarea riguroasa in planurile de situatie a unor repere relevante (institutii, cai ferate, drumuri, linii electrice aeriene, etc.). Detaliile de proiectare vor cuprinde punctele de schimbare de directie orizontale si verticale;

c) Proiectarea se va face tinand cont de standardul SR EN 14161 aplicabil conductelor de transport petrol. Materialul tubular va fi teava trasa, conform ISO 3183 -2013 sau echivalent API 5L ultima editie, preizolat cu polietilena extrudata. Pentru imbinarile sudate se vor avea in vedere cerintele SR EN 14163/AC. Prestatorul va lua in calcul faptul ca un otel superior calitativ, mai scump, poate conduce la alegerea unei grosimi de perete mai mici, cu implicatii in reducerea costului total (manipulare, transport, depozitare etc.) ;

d) In determinarea grosimii de perete a materialului tubular prin breviar de calcul se va considera viteza a coroziunii interioare de minim 0,035 mm/an, pentru o durata de functionare de 60 ani (conducte cu protectie catodica).

e) Materialul tubular va fi preizolat, polietilena extrudata, tip N-v, conform DIN 30670, sau echivalent, ultima editie, inclusiv pentru sectiunile incluse in tuburile protectoare la supratraversari;

f) Mansoanele sau benzile termocontractile pentru intregirea izolatiei la suduri vor respecta SR EN 12068 si vor fi de tipul C50L;

g) Pentru izolarea spatiului inelar dintre conducta si tuburile de protectie la subtraversari, se vor prevedea presetupe de etansare si mansoane termocontractile cu dubla sectiune, ranforsate cu fibra de sticla;

h) Izolatia exterioara va fi supusa unui program de control asupra aderentei, aspectului, grosimii, continuitatii si rezistentei de trecere executat de catre un laborator autorizat grad II ISC;

i) Pentru schimbarile de directie se vor utiliza curbe prefabricate sau executate la rece in teren conf. art. 10.6.2 din SR-EN 14161;

j) Pentru robinete sunt obligatorii cerintele privind: foaia de date, desen detaliu constructiv, certificarea si marcarea conform API 6D (ISO 14313);

k) Pentru flanse, fittinguri sunt obligatorii cerintele privind: foaia de date, desen detaliu constructiv, certificarea si marcarea conform (SR) EN 1092 – 1+A1;

l) Conducta va fi protejata catodic, in concordanta cu sistemul de protectie existent, Prestatorul avand sarcina de a evalua sistemul existent si adoptarea in consecinta a unor solutii eficiente ale protectiei catodice pasive si respectiv, protectiei catodice active. Se vor avea in vedere urmatoarele:

- Montarea elementelor aferente protectiei catodice;
- Egalizarea potentialului de conducta in punctele de cuplare (conducta noua-veche);
- Asigurarea egalizarii potentialului de protectie;
- Evaluarea interferentelor cu alte conducte intalnite pe traseu;
- Verificarea starii izolatiei exterioare a conductei inainte de ingropare cu ajutorul izotestului;
- Verificarea starii izolatiei exterioare a conductei ingropate prin metoda DCVG. Verificarea se va face intai inainte de receptia la terminarea lucrarilor si a doua oara inaintea semnarii procesului verbal de receptie finala;
- Prestatorul va intocmi Programul de control al calitatii lucrarilor proiectate special pentru protectie catodica (program pentru controlul calitatii – verificari si incercari) unde se vor evidentia si valorile normate pentru verificari / incercari;

- Punerea in functiune a instalatiilor de protectie catodica nou montate precum si verificarea izolatiei se va face de catre un laborator specializat si autorizat pentru lucrarile de protectie catodica (gradul II – ISC);
- *Proiectarea instalatiilor de protectie catodica se va face in concordanta cu Standard de Firma Conpet Anexa 4.*
- Se vor explicita clar conditiile si operatiile in care se va executa curatarea conductei, fiind obligatorie operatiunea de curatare cu godevil cu perii. In functiile de conditiile din teren si a starii materialului tubular, se va avea in vedere optimizarea numarului de treceri si posibilitatea executarii imediat dupa testele de presiune, odata cu operatiunile de evacuare apa si uscare a conductei.
- m) Testele de presiune se vor executa conform SR EN 14161 ultima editie, Prestatorul avand obligativitatea descrierii in detaliu a etapelor si operatiunilor ce se vor executa, schema instalatiei de testare, caracteristicile mediului de testare, conditii de acceptanta etc.;
- n) Graficul de executie al lucrarilor va fi prezentat detaliat tinand cont de programul de control pe faze de executie;
- o) Programul de Control al Calitatii, inclusiv Fazele Determinante, se va supune avizarii Inspectoratului de Stat in Constructii;
- p) Se va inlocui instalatia de primire curatitoare existenta in incinta rafinarii cu o instalatie noua dotata cu ventile automate, T-uri, grila si capac de inchidere rapida

NOTE:

1. **Prestatorul va inainta Documentatia tehnico-economica de executie (se incheie proces verbal de predare – primire documentatie), in vederea analizei si verificarii de catre vericator autorizat, conform cerintelor legale. In urma verificarii, Beneficiarul va supune documentatia tehnico-economica avizarii in CTE Conpet, in baza referatului intocmit de catre Vericatorul autorizat si a memoriului de prezentare intocmit de catre Prestator.**
2. **Etapă II se incheie la data avizarii in CTE Conpet, (Beneficiarul va transmite Prestatorului comunicare scrisa asupra conditiilor avizarii).**
3. **Perioada necesara verificarii, cu exceptia celor prevazute la 4.3.2 lit. C – paragraful 2, cat si cea necesara avizarii in CTE Conpet, se va adauga la termenul de executie al contractului de prestari servicii si nu este penalizabila.**
4. **In cazul in care numarul si complexitatea documentatiilor intocmite la Etapa I permite, Prestatorul poate demara executia Etapei II inaintea finalizarii Etapei I, rezultand astfel un timp total de prestare a serviciilor contractate mai mic.**
5. **Beneficiarul va pune la dispozitie Prestatorului ,datele necesare realizarii dimensionarii, respectiv calculului materialului tubular care va fi proiectat.**

4.4 CERINTE PRIVIND ELABORAREA DOCUMENTATIEI ETAPEI III - DOCUMENTATIE TEHNICA PENTRU OBTINEREA AUTORIZATIEI DE CONSTRUIRE/DESFIINTARE – DTAC/DTAD

Documentatiile vor fi intocmite intr-un numar suficient de exemplare pentru sustinerea diverselor cerinte, dar minim 3 exemplare format hartie si 2 exemplare electronic in formate editabile (word, excel, dwg) si needitabil, pdf), din care 1 exemplar format hartie si 1 exemplar electronic se va depune la Beneficiar

Documentatia pentru obtinerea Autorizatiei de Construire va fi intocmita in conformitate cu prevederile Legii 50/1991, cu completarile si modificarile ulterioare si va fi depusa la organul emitent de catre Prestator. In cazul in care pe parcursul executarii lucrarilor survin modificari ale solutiei tehnice adoptate privind lucrarile de constructii autorizate, Prestatorul are obligatia efectuarii documentatiei „As Build” , cat si a documentatiei tehnice pentru obtinerea unei noi autorizatii de constructie, dupa caz.

5. PREZENTARE OFERTA

5.1. OFERTA FINANCIARA

Oferta Financiara va fi prezentata defalcata conform tabelului de mai jos

Etapa / faza de executie	Valoare [LEI]
Total ETAPA I	
ETAPA I - Documentatie pentru obtinere Certificat de Urbanism, studii de referinta (topo, geotehnic, hidrologic, dupa caz), documentatii formalitati teren / obtinere acorduri de principiu si documentatii pentru obtinere avize, acorduri, autorizatii solicitate prin Certificat de Urbanism	
* documentatii obtinere Certificat de Urbanism	
* studii topo	
* studiu geotehnic (dupa caz)	
* studiu hidrologic (dupa caz)	
* planuri formalitati teren	
* acorduri de principiu proprietari	
* documentatii obtinere avize acorduri autorizatii	
* documentatii-proiecte de specialitate (ex: trav DN, CF) ¹	
Total ETAPA II - Documentatie Tehnico-Economica de Executie (Proiect Tehnic)	
* MT - Memorii tehnice	
* CS - Caiete de Sarcini pe specialitati	
* VE - Volum Economic (Deviz General+Cantitati de Lucrari + Antemasuratori detaliate)	
* DDE - Detalii De Executie	
* Mapa Planuri (piese desenate)	
Total ETAPA III	
* Documentatie Tehnica pentru obtinere Autorizatie de Construire / Desfiintare DTAC / DTAD (dupa caz)	
TOTAL Oferta	

¹ se vor deconta numai in cazul solicitarii de catre emitent aviz

Graficul de plati privind decontarea procentuala din total valoare ofertata este urmatorul:

- ETAPA I: = 30%
- ETAPA II: = 60%
- ETAPA III = 10%

6. TERMENE DE EXECUTIE

Termenele de executie descrise mai jos vor fi considerate indeplinite la data predarii prin proces verbal catre Beneficiar a fiecărei faze sau etapa (dupa caz). Dupa analiza sau verificare, in caz de neconformitate, Beneficiarul va stabili ca termen, un numar de zile pentru refacerea neconformitatilor. Dupa acest termen, Beneficiarul va aplica penalitati de intarziere calculate conform prevederilor contractuale.

TERMENUL TOTAL PENTRU EXECUTIA LUCRARILOR DE PROIECTARE INSUMEAZA 90 ZILE, ETAPIZAT ASTFEL:

ETAPA I Documentatie pentru obtinere certificat de urbanism, studii de referinta (topo, geotehnic, hidrologic, dupa caz) ; documentatii formalitati teren/obtinere acorduri de principiu si documentatii pentru obtinere avize, acorduri, autorizatii solicitate prin Certificatul de Urbanism: - 60 zile de la data predarii amplasamentului .

ETAPA II Documentatie tehnico-economica de executie (Proiect tehnic) - 20 zile de la data finalizarii etapei I si in conformitate cu Nota nr. 4 de la finalul cap. 4.3)

ETAPA III Documentatie tehnica pentru obtinere Autorizatie de Construire DTAC – 10 zile de la avizarea Proiectului tehnic in CTE Conpet

Anexa 1 - Plan de incadrare in zona

Anexa 2 - Formular Acord principiu proprietari teren

Anexa 3- STANDARD DE FIRMA CONPET - Sistem de protectie catodica la conductele metalice ingropate (se va pune la dispozitie de catre CONPET SA in format electronic)

INGINER SEF MECANO ENERGETIC

Dr. Ing. Ion Beldiman



Sef Serv. Conducte
Ing. Gabriela Hilcu

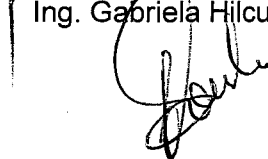

98" NOV

LAWERE 4

6018

100

101

Google

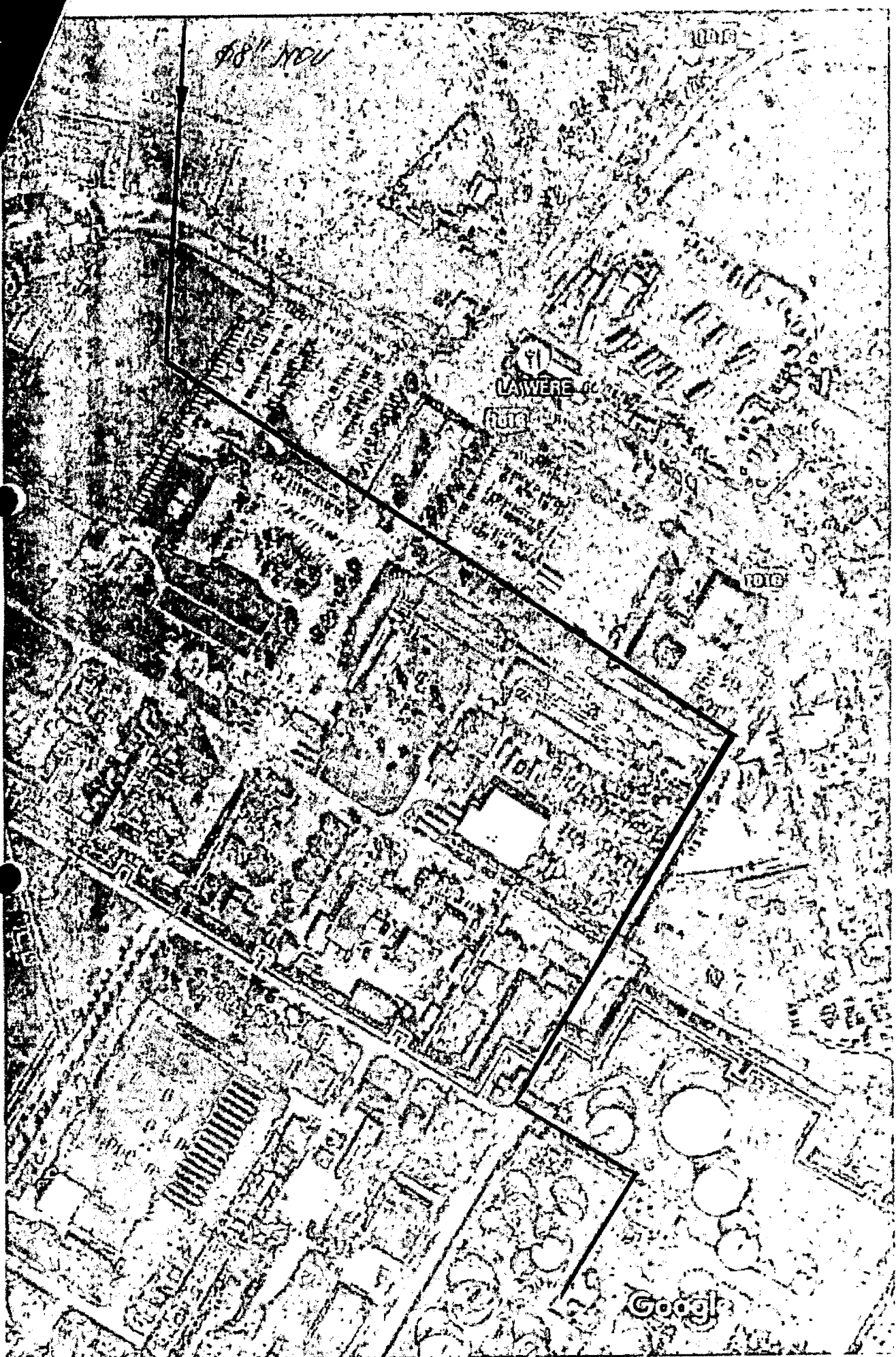

ACORD DE PRINCIPIU

Subsemnatul _____ cu domiciliul în _____
_____ luând la cunoștință de întocmirea
proiectului pentru lucrarea: _____

_____ mă declar de acord ca execuția lucrării să se facă pe proprietatea de apartenență, cu condiția ca înainte de începerea lucrării, beneficiarul acesteia respectiv Conpet S.A. Ploiești, pentru dobândirea dreptului de folosință temporară pentru suprafața afectată de lucrare, să procedeze la încheierea unui contract în baza căruia să mi se acorde despăgubirile aferente.

Titular de drept
Semnătura

B.I.-C.I.

C.N.P.



CONPET S.A.

str. Anul 1848 nr. 1-3, Ploiești, 100559, Prahova, România
Tel: +40-244-401360; fax: + 40 – 244 – 516451
e-mail: conpet@conpet.ro; web: www.conpet.ro
CUI: 1350020; Cod CAEN 4950; Înregistrată la Registrul
Comerțului Prahova sub numărul J29/6/22.01.1991
Capital social subscris și vărsat 28 569 842,40 lei



Serviciul Conducute

23597 / 15 IUL. 2016

CAIET DE SARCINI,

pentru achiziție servicii de proiectare în vederea realizării obiectivului:

Inlocuire conducta titei Ø10¾" F2 Siliste-Ploiesti, în zona Stadion Brazi – interior Rafinarie Petrobrazi jud. Prahova, pe o lungime de cca. 1170m și inlocuire instalatie curatitoare

1. INVESTITOR / BENEFICIAR

CONPET S.A. - cu sediul central în Ploiesti, Str. Anul 1848, nr. 1-3, cod postal 100559, jud. Prahova, înregistrat la Registrul Comerțului sub nr. J29/6/22.01.91, cod fiscal 1350020, cont virament IBAN nr. RO88RNCB39000000001700001 deschis la B.C.R. Ploiesti, reprezentata prin Director General ing. ILASI LIVIU și Director Directie Economica ec. SANDA TOADER.

În calitate de operator al Sistemului National de Transport prin Conducute al titeiului, gazolinei, condensatului și etanului, CONPET S.A. operează și întreține o rețea de conducte cu o lungime de circa 3500 km, cu diverse diametre, stații de pompare, rezervoare, rampe de încărcare – descărcare C.F.

2. INFORMATII GENERALE

2.1. Conceptul de baza

În urma inspecției interioare a efectuate în anul 2014 a rezultat că pe tronsonul de conductă cuprins între Stadion Brazi și instalatie de primire curatitoare în lungime de cca. 900m există zone cu pierderi de material atât intern cât și extern cuprinse între 40-80%.

În interiorul rafinării după instalatia de primire curatitoare pe o lungime de cca. 270m conductă este supratereană și prezintă multiple coroziuni exterioare.

Instalatia de primire curatitoare existentă, datorită modului în care este construită a dus în unele cazuri la blocarea curatitoarelor, iar intervenția pentru recuperarea acestora a fost dificilă afectând procesul tehnologic și inducând costuri suplimentare.

Instalatia este cuplata la sistemul SCADA, având montate următoarele: 1 ZI, 2 PI și 1 PT.

2.2. Denumirea Proiectului / Lucrării / Obiectivului:

Inlocuire conductă titei Ø10¾" F2 Siliste-Ploiesti, în zona Stadion Brazi – interior Rafinarie Petrobrazi jud. Prahova, pe o lungime de cca. 1170m și inlocuire instalatie curatitoare

2.3. Amplasament: : zona Stadion Brazi – interior Rafinarie Petrobrazi, jud. Prahova

2.4. Etape :

I. Documentație pentru obținere Certificat de Urbanism, studii de referință (topo, geotehnic, hidrologic, după caz), documentații formalități teren / obținere acorduri de principiu și documentații pentru obținere avize, acorduri, autorizații solicitate prin Certificatul de Urbanism sau de autorități menționate în Certificatul de Urbanism.

II. Documentație tehnico – economică de execuție (Proiect Tehnic)

III. Documentația Tehnică pentru obținerea Autorizației de Construire (DTAC) / Autorizației de Desființare (DTAD), în regim normal sau în regim de urgență, după caz.

3. INFORMATII TEHNICE

3.1. Natura produsului vehiculat prin conducte: titei

Tabel proprietati fizico-chimice

Specificatii		Valori titei
Densitatea, la t=15°C	[Kg/m ³]	840 - 935
Continut de impuritati (apa + suspensii solide)	[%m/m]	max 1 %
Punct de congelare,	[°C]	- 35 - + 5
Distilare-gama distilarii in functie de temperatura	[%v/v]	max.50 % v/v la 350°C
Vascozitate cinematica la minim doua temperaturi diferite	[cSt]	20°C: 18,45 - 615 30°C: 12,50 - 384 40°C: 9,23 - 132 50°C: 6,85 - 97
Presiunea de vapori Reid la 37,8°C	[mmHg]	90 - 120
Continut de sulf	[%m/m]	max 0,5
Continut de cloruri,	[kg/vag]	max 6
Continut de parafina,	[% m/m]	3 - 6

Date Tehnice

Specificatii	Unitati	Valori
Punct de plecare / element instalatie	-	Siliste
Punct de destinatie / element instalatie	-	Ploiesti
Lungimea conductei	Km	67.746Km F1 / 63.533 Km F2
Capacitatea de transport	m ³ /zi	2.100 m ³ /zi
Diametru conducta existenta	inch/mm	10 ¾ / 273,05mm
Presiunea de proiectare	bar	64
Presiunea de plecare	bar	18-20
Temperatura la plecare	°C	10-20 °C
Durata de functionare preconizata	ani	60
Conducta godevilabila	-	Da
Protectie catodica	-	Da

Avand in vedere standardele pentru material tubular precum si disponibilitatile tipo-dimensionale actuale, materialul tubular utilizat pentru inlocuire va avea urmatoarele caracteristici:

- Destinat transportului: titei
- Diametrul exterior : 10 ¾ / 273,05mm
- Grosime de perete : conform calcul de proiectare

4. CERINTE PRIVIND ELABORAREA DOCUMENTATIILOR PE ETAPE

4.1. CERINTE GENERALE :

Documentatia tehnico-economica de executie verificata, avizata si aprobata, potrivit prevederilor legale, reprezinta documentatia scrisa si desinata, care face parte din documentele licitatiei pentru achizitia lucrarilor de proiectare si executie, in baza careia se intocmeste oferta si se executa lucrarea, fiind anexata contractului de proiectare si executie.

Se vor respecta prevederile Hotararii nr. 28 din 9 ianuarie 2008 publicata in Monitorul Oficial nr. 48 din 22 ianuarie 2008, privind aprobarea continutului-cadru al documentatiei tehnico-economice aferente investitiilor publice, precum si a structurii si metodologiei de elaborare a devizului general pentru obiective de investitii si lucrari de interventii si Ordinul nr. 863 din 02 iulie 2008 pentru aprobarea Instructiunilor de aplicare a unor prevederi din HG 28/2008

De asemenea se vor respecta prevederile Ordinului Nr. 196 din 10 octombrie 2006 privind aprobarea Normelor si prescriptiilor tehnice actualizate, specifice zonelor de protectie si zonelor de siguranta aferente Sistemului national de transport al titeiului, gazolinei, condensatului si etanului, emis de Agentia Nationala pentru Resurse Minerale publicat in M.O. Nr. 855 din 18.12.2006.

Prestatorul va intocmi Documentatia Tehnico-Economica de Executie (Proiect Tehnic) pentru obiectivul :

Inlocuire conducta titei Ø10¾" F2 Siliste-Ploiesti, in zona Stadion Brazi – interior Rafinarie Petrobrazi jud. Prahova, pe o lungime de cca. 1170m si inlocuire instalatie curatitoare

in fazele / etapele si in continutul descris mai jos, in conditiile respectarii legislatiei in vigoare privind: calitatea in constructii, protectia mediului, sanatate si securitate ocupationala, situatii de urgenta, distante minime de siguranta, fonduri funciare, agricole, forestiere etc., cat si reglementarilor tehnice de referinta, nationale si internationale, aplicabile si reactualizate.

Prestatorul va indeplini cerintele formulate in prezentul Caiet de Sarcini cu toata diligena, eficienta si profesionalismul sau, in interesul Beneficiarului, optimizand toate resursele in vederea incadrarii in timpul prevazut si in pretul oferat.

4.2 CERINTE PRIVIND ELABORAREA DOCUMENTATIILOR ETAPEI I (DOCUMENTATIE PENTRU OBTINERE CERTIFICAT DE URBANISM, STUDII DE REFERINTA (TOPO, GEOTEHNIC, HIDROLOGIC, DUPA CAZ) DOCUMENTATII FORMALITATI TEREN/OBTINERE ACORDURI DE PRINCIPIU SI DOCUMENTATII PENTRU OBTINERE AVIZE, ACORDURI, AUTORIZATII SOLICITATE PRIN CU SAU DE AUTORITATI MENTIONATE IN C.U.

Documentatiile vor fi intocmite intr-un numar suficient de exemplare pentru sustinerea diverselor cerinte, dar minim 3 exemplare format hartie si 2 exemplare electronic in formate editabile (word, excel, dwg) si needitabil, pdf)

4.2.1. DOCUMENTATII PENTRU OBTINEREA CU SI DOCUMENTATII PENTRU OBTINERE AVIZE, ACORDURI, AUTORIZATII SOLICITATE PRIN CU SAU DE AUTORITATI MENTIONATE IN CERTIFICATUL DE URBANISM

*Ofertantul va tine cont de amplasarea administrativ- teritoriala a obiectivului **si va cuprinde in oferta financiara**, obtinerea Certificatelor de Urbanism, avizelor, acordurilor autorizatiilor, respectiv a Autorizatiilor de Construire / Desfiintare diferentiat pe zone administrativ-teritoriale (dupa caz).*

Prestatorul va intocmi, va depune si va sustine ori de cate ori este necesar documentatiile la emitenti in vederea obtinerii Certificatului de Urbanism precum si a tuturor avizelor, acordurilor si autorizatiilor solicitate prin acesta. In situatia in care emiterea unui aviz, acord sau autorizatie este conditionata de emitent de obtinerea unor alte avize, acorduri sau autorizatii nesolicitate in Certificatul de Urbanism, Prestatorul va elabora si documentatiile tehnice aferente obtinerii acestora.

Chiar daca prin Certificatul de Urbanism nu se solicita obtinerea Acordului de Mediu conform Ord. MMP nr. 135/2010 privind aprobarea Metodologiei de aplicare a evaluarii impactului asupra mediului pentru proiecte publice si private art 8(1), este necesara depunerea unei notificari privind intentia de realizare a proiectului, insotita de certificatul de Urbanism la Autoritatea Judeteana pentru Protectia Mediului in vederea obtinerii Acordului de Mediu.

Ofertantul va tine cont de eventuala necesitate si va cuprinde distinct in oferta contravaloarea proiectelor de specialitate (ex: documentatii avizari amplasament , traversari linii CF, DN-uri; studii de impact etc.)

La depunerea documentatiilor pentru obtinerea Certificatului de Urbanism si avizelor acordurilor, autorizatiilor solicitate prin Certificatul de Urbanism , Prestatorul va transmite Beneficiarului documentul doveditor (email de confirmare / numar de inregistrare etc).

4.2.2. DOCUMENTATII FORMALITATI TEREN SI OBTINERE ACORDURI DE PRINCIPIU

Prestatorul, va intocmi documentatie distincta privind formalitatie de teren si va obtine acordurile de principiu ale tuturor proprietarilor/titularilor de teren afectati de executia lucrarilor, inclusiv cele aferente demontarii conductei vechi si inclusiv pentru drumuri acces la zona de lucru (provizorii) si zona „Organizarea Executiei”, dupa caz.

Prestatorul are obligatia identificarii corecte si complete a tuturor proprietarilor/titularilor , ale caror terenuri sunt afectate de executia lucrarilor. In cazul existentei unor erori sau neconformitati cu

realitatea din teren , Prestatorul are obligatia identificarii proprietarilor/titularilor reali, refacerii planurilor de formalitati si obtinerii acordurilor de principiu conforme, fara costuri suplimentare din partea beneficiarului/investitorului.

Planurile de formalitati si tabelele centralizatoare aferente , vor fi prezentate cu viza administratiei publice locale privind conformitatea datelor continute.

Planul de formalitati de teren va cuprinde:

- tabel cu proprietarii/titularii de teren, elementele de identificare a pozitiei terenului (parcelsa si tarlăua, unitatea de productie si unitatea amenajistica etc.), suprafete cu scoatere temporara sau definitiva din circuit agricol sau silvic, dupa caz, cu precizarea in clar a dimensiunilor suprafetei afectate pentru fiecare proprietar/titular (latime x Lungime), categoria de folosinta a terenului, adresele de domiciliu ale proprietarilor/titularilor ;

- pozitia, tipul si suprafata ocupata de instalatiile supraterane;

Acordul de principiu al proprietarilor de teren se va obtine prin grija Prestatorului pe baza formularului pus la dispozitie de Beneficiar (Anexa 2). In situatiile in care exista refuzuri ale unor proprietari cu privire la accesul pe teren in vederea executiei lucrarilor, Prestatorul va instiinta imediat investitorul/beneficiarul.

Prestatorul are obligatia realizarii tuturor demersurilor necesare obtinerii unor informatii complete si corecte cu privire la proprietarii/titularii terenurilor afectate de executia lucrarilor (adrese de domiciliu, nr. de telefon, dupa caz etc.). Pentru situatii speciale Prestatorul va prezenta corespondentele purtate cu institutiile publice implicate in aceste demersuri.

Conformitatea fata de cerintele mentionate va fi certificata de catre serviciul de specialitate din cadrul Conpet SA.

NOTE:

1. **Etapa I** se incheie la data depunerii la emitent a ultimei documentatii necesare obtinerii avizului / acordului / autorizatiei solicitat prin Certificatul de Urbanism si a transmiterii catre Beneficiar a documentatiei de formalitati teren, inclusiv acordurile de principiu, corelata cu cerintele din Certificatul de Urbanism.

2. In urma predarii si analizarii spre conformitate a documentatiei formalitati teren si acordurilor de principiu, Serviciul de specialitate din cadrul Conpet SA va proceda la incheierea contractelor de inchiriere teren cu proprietarii persoane fizice/juridice.

3. Perioada necesara emiterii avizelor / acordurilor / autorizatiilor solicitate prin Certificatul de Urbanism si a incheierii de catre Beneficiar a contractelor de inchiriere teren (nedefinita) se va adauga la termenul de executie al contractului de prestari servicii si nu este penalizabila.

4.3 CERINTE PRIVIND ELABORAREA DOCUMENTATIILOR ETAPEI II - DOCUMENTATIE TEHNICO – ECONOMICA DE EXECUTIE (PROIECT TEHNIC)

Documentatiile vor fi intocmite in 4 exemplare format hartie si 2 exemplare suport electronic in formate editabile (word, excel, dwg) si needitabil (pdf).

4.3.1. COMPONENTA DOCUMENTATIEI TEHNICO– ECONOMICE DE EXECUTIE (PROIECT TEHNIC)

- MT - Memoriu Tehnic
- CS - Caiete de Sarcini
- VE - Volum Economic (Deviz General+Cantitati de Lucrari + Antemasuratori detaliate)
- DDE - Detalii De Executie
- Mapa Planuri (piese desenate)

Documentația va respecta cerințele HG 28 / 2008 privind aprobarea conținutului-cadru al documentației tehnico-economice aferente investițiilor publice, precum și a structurii și metodologiei de elaborare a devizului general pentru obiective de investiții și lucrări de intervenții

4.3.2 CALITATEA IN CONSTRUCTII

Calitatea in constructii este rezultanta tuturor performantelor de comportare a acestora in exploatare, in scopul satisfacerii pe intreaga durata de existenta, a exigentelor utilizatorilor si colectivitatilor fiind definita de Legea 10/1995, cu modificarile si completarile ulterioare precum si HG 766/1997 privind aprobarea unor Regulamente privind calitatea in constructii, Ordinul MTCT nr. 1558 /2004, cu modificarile si completarile ulterioare,

Intreaga Documentatie de Executie, se va supune verificarii, prin grija Beneficiarului, de catre Verificator Autorizat, in conformitate cu Regulamentul de verificare si expertiza tehnica de calitate a proiectelor, a executiei lucrarilor si a constructiilor, aprobat prin HG 925/1995, cu modificarile si completarile ulterioare.

In cazul in care, in urma verificarii sunt identificate erori, Prestatorul are obligatia revizuirii proiectului, in termenul comunicat de catre Beneficiar si prezentarea acestuia spre verificare, in aceleasi conditii prevazute anterior. Neincadrarea in termenul mentionat se considera intarziere si se va supune prevederilor contractuale privind aplicarea de penalitati.

- a. Proiectantul va sigura asistenta tehnica pentru proiectele elaborate
- b. Proiectantul va asigura participarea la verificarile pe santier legate de fazele determinante , precum si la toate fazele de executie stabilite prin proiect.

c. Cartea tehnica a constructiei se va intocmi conform legislatiei in vigoare. Cartea tehnica a constructiei reprezinta evidenta tuturor documentelor (acte si documentatii) privind constructia, emise in toate etapele realizarii ei, de la certificatul de urbanism pana la receptia finala a lucrarilor. Aceasta se va intocmi si se va completa pe parcursul executiei de toti factorii care concura la realizarea lucrarilor, prin grija dirigintelui de santier ;

d. Receptia Lucrarilor se va efectua in conformitate cu Regulamentul de receptie a lucrarilor de constructii si instalatii aferente acestora, aprobat prin HG 273/1994, cu modificarile si completarile ulterioare.

4.3.3 CERINTE PRIVIND PROTECTIA MEDIULUI, SANATATE SI SECURITATE IN MUNCA, PROTECTIA IMPOTRIVA INCENDIILOR SI A SITUATIILOR DE URGENTA

Proiectul tehnic trebuie sa cuprinda un capitol referitor la protectia mediului in care sa fie descrise sursele de poluanti si protectia factorilor de mediu, va respecta HG nr.300/02.03.2006 cu completarile si modificarile ulterioare, precum si Ord. MEF/MMFES nr. 1636/392 din 25.04.2007 si ale Ord. MI nr. 108/2001 (DGPSI 004).

Se va respecta legislatia in domeniul situatiilor de urgenta , atat in faza de proiectare, cat si pentru faza de executie cu respectarea legislatiei specifice:

- Legea 307/2006 privind apararea impotriva incendiilor;
- Legea 481/2004 privind protectia civila;
- OMAI 163/2007 privind aprobarea normelor generale de aparare impotriva incendiilor;

Ord. 786/2005 privind modificarea si completarea OMAI 712/2005 pentru aprobarea dispozitiilor generale privind instruirea salariatilor in domeniul situatiilor de urgenta.

PRECIZARI :

a) La predarea amplasamentului catre Proiectant, acesta va efectua masuratori in teren pentru identificarea / detectarea si delimitarea exacta a pozitiei capetelor tronsoanelor de conducta, prin tranzotestare. In cazul incertitudinii, se va proceda la expunerea capetelor conductei (operatiuni executate de catre personalul Conpet SA)

b) Prestatorul va acorda un maxim de importanta prin identificarea si marcarea riguroasa in planurile de situatie a unor repere relevante (institutii, cai ferate, drumuri, linii electrice aeriene, etc.). Detaliile de proiectare vor cuprinde punctele de schimbare de directie orizontale si verticale;

c) Proiectarea se va face tinand cont de standardul SR EN 14161 aplicabil conductelor de transport petrol. Materialul tubular va fi teava trasa, conform ISO 3183 -2013 sau echivalent API 5L ultima editie, preizolat cu polietilena extrudata. Pentru imbinarile sudate se vor avea in vedere cerintele SR EN 14163/AC. Prestatorul va lua in calcul faptul ca un otel superior calitativ, mai scump, poate conduce la alegerea unei grosimi de perete mai mici, cu implicatii in reducerea costului total (manipulare, transport, depozitare etc.) ;

d) In determinarea grosimii de perete a materialului tubular prin breviar de calcul se va considera o viteza a coroziunii interioare de minim 0,035 mm/an, pentru o durata de functionare de 60 ani (conducte cu protectie catodica).

e) Materialul tubular va fi preizolat, polietilena extrudata, tip N-v, conform DIN 30670, sau echivalent, ultima editie, inclusiv pentru sectiunile incluse in tuburile protectoare la supratraversari;

f) Mansoanele sau benzile termocontractile pentru intregirea izolatiei la suduri vor respecta SR EN 12068 si vor fi de tipul C50L;

g) Pentru izolarea spatiului inelar dintre conducta si tuburile de protectie la subtraversari, se vor prevedea presetupe de etansare si mansoane termocontractile cu dubla sectiune, ranforsate cu fibra de sticla;

h) Izolatia exterioara va fi supusa unui program de control asupra aderenței, aspectului, grosimii, continuitatii si rezistentei de trecere executat de catre un laborator autorizat grad II ISC;

i) Pentru schimbarile de directie se vor utiliza curbe prefabricate sau executate la rece in teren conf. art. 10.6.2 din SR-EN 14161;

j) Pentru robinete sunt obligatorii cerintele privind: foaia de date, desen detaliu constructiv, certificarea si marcarea conform API 6D (ISO 14313);

k) Pentru flanse, fittinguri sunt obligatorii cerintele privind: foaia de date, desen detaliu constructiv, certificarea si marcarea conform (SR) EN 1092 – 1+A1;

l) Conducta va fi protejata catodic, in concordanta cu sistemul de protectie existent, Prestatorul avand sarcina de a evalua sistemul existent si adoptarea in consecinta a unor solutii eficiente ale protectiei catodice pasive si respectiv, protectiei catodice active. Se vor avea in vedere urmatoarele:

- Montarea elementelor aferente protectiei catodice;
- Egalizarea potentialului de conducta in punctele de cuplare (conducta noua-veche);
- Asigurarea egalizarii potentialului de protectie;
- Evaluarea interferentelor cu alte conducte intalnite pe traseu;
- Verificarea starii izolatiei exterioare a conductei inainte de ingropare cu ajutorul izotestului;
- Verificarea starii izolatiei exterioare a conductei ingropate prin metoda DCVG. Verificarea se va face intai inainte de receptia la terminarea lucrarilor si a doua oara inaintea semnarii procesului verbal de receptie finala;

- Prestatorul va intocmi Programul de control al calitatii lucrarilor proiectate special pentru protectie catodica (program pentru controlul calitatii – verificari si incercari) unde se vor evidentia si valorile normate pentru verificari / incercari;

- Punerea in functiune a instalatiilor de protectie catodica nou montate precum si verificarea izolatiei se va face de catre un laborator specializat si autorizat pentru lucrarile de protectie catodica (gradul II – ISC);

- Proiectarea instalatiilor de protectie catodica se va face in concordanta cu Standard de Firma Conpet Anexa 4.
- Se vor explicita clar conditiile si operatiile in care se va executa curatarea conductei, fiind obligatorie operatiunea de curatare cu godevil cu perii. In functiile de conditiile din teren si a starii materialului tubular, se va avea in vedere optimizarea numarului de treceri si posibilitatea executarii imediat dupa testele de presiune, odata cu operatiunile de evacuare apa si uscare a conductei.
- m) Testele de presiune se vor executa conform SR EN 14161 ultima editie, Prestatorul avand obligativitatea descrierii in detaliu a etapelor si operatiunilor ce se vor executa, schema instalatiei de testare, caracteristicile mediului de testare, conditii de acceptanta etc.;
- n) Graficul de executie al lucrarilor va fi prezentat detaliat tinand cont de programul de control pe faze de executie;
- o) Programul de Control al Calitatii, inclusiv Fazele Determinante, se va supune avizarii Inspectoratului de Stat in Constructii;
- p) Se va inlocui instalatia de primire curatitoare existenta in incinta rafinarii cu o instalatie noua dotata cu ventile automate, T-uri , grila si capac de inchidere rapida
- q) In zona desalinizare se va monta un ventil de sectionare pe colectorul de 10" necesar procesului tehnologic
- r) Pe noua instalatie vor fi relocate toate instrumentele de masura si control montate pe actuala instalatie pentru a se conecta la sistemul SCADA

NOTE:

1. Prestatorul va inainta Documentatia tehnico-economica de executie (se incheie proces verbal de predare – primire documentatie), in vederea analizei si verificarii de catre verficator autorizat, conform cerintelor legale. In urma verificarii, Beneficiarul va supune documentatia tehnico-economica avizarii in CTE Conpet, in baza referatului intocmit de catre Verficatorul autorizat si a memoriului de prezentare intocmit de catre Prestator.
2. Etapla II se incheie la data avizarii in CTE Conpet, (Beneficiarul va transmite Prestatorului comunicare scrisa asupra conditiilor avizarii).
3. Perioada necesara verificarii, cu exceptia celor prevazute la 4.3.2 lit. C – paragraful 2, cat si cea necesara avizarii in CTE Conpet, se va adauga la termenul de executie al contractului de prestari servicii si nu este penalizabila.
4. In cazul in care numarul si complexitatea documentatiilor intocmite la Etapa I permite, Prestatorul poate demara executia Etapei II inaintea finalizarii Etapei I, rezultand astfel un timp total de prestare a serviciilor contractate mai mic.
5. Beneficiarul va pune la dispozitie Prestatorului ,datele necesare realizarii dimensionarii, respectiv calculului materialului tubular care va fi proiectat.

4.4 CERINTE PRIVIND ELABORAREA DOCUMENTATIEI ETAPEI III - DOCUMENTATIE TEHNICA PENTRU OBTINEREA AUTORIZATIEI DE CONSTRUIRE/DESFIINTARE – DTAC/DTAD

Documentatiile vor fi intocmite intr-un numar suficient de exemplare pentru sustinerea diverselor cerinte, dar minim 3 exemplare format hartie si 2 exemplare electronic in formate editabile (word, excel, dwg) si needitabil, pdf), din care 1 exemplar format hartie si 1 exemplar electronic se va depune la Beneficiar

Documentatia pentru obtinerea Autorizatiei de Construire va fi intocmita in conformitate cu prevederile Legii 50/1991, cu completarile si modificarile ulterioare si va fi depusa la organul emitent de catre Prestator. In cazul in care pe parcursul executarii lucrarilor survin modificari ale solutiei tehnice adoptate privind lucrarile de constructii autorizate, Prestatorul are obligatia efectuarii documentatiei „As Build” , cat si a documentatiei tehnice pentru obtinerea unei noi autorizatii de constructie, dupa caz.

5. PREZENTARE OFERTA

5.1. OFERTA FINANCIARA

Oferta Financiara va fi prezentata defalcata conform tabelului de mai jos

Etapa / faza de executie	Valoare [LEI]
Total ETAPA I	
ETAPA I - Documentatie pentru obtinere Certificat de Urbanism, studii de referinta (topo, geotehnic, hidrologic, dupa caz), documentatii formalitati teren / obtinere acorduri de principiu si documentatii pentru obtinere avize, acorduri, autorizatii solicitate prin Certificat de Urbanism	
* documentatii obtinere Certificat de Urbanism	
* studii topo	
* studiu geotehnic (dupa caz)	
* studiu hidrologic (dupa caz)	
* planuri formalitati teren	
* acorduri de principiu proprietari	
* documentatii obtinere avize acorduri autorizatii	
* documentatii-proiecte de specialitate (ex: trav DN, CF) ¹	
Total ETAPA II - Documentatie Tehnico-Economica de Executie (Proiect Tehnic)	
* MT - Memorii tehnice	
* CS - Caiete de Sarcini pe specialitati	
* VE - Volum Economic (Deviz General+Cantitati de Lucrari + Antemasuratori detaliate)	
* DDE - Detalii De Executie	
* Mapa Planuri (piese desenate)	
Total ETAPA III	
* Documentatie Tehnica pentru obtinere Autorizatie de Construire / Desfiintare DTAC / DTAD (dupa caz)	
TOTAL Oferta	

¹ se vor deconta numai in cazul solicitarii de catre emitent aviz

Graficul de plati privind decontarea procentuala din total valoare ofertata este urmatorul:

- ETAPA I: = 30%
- ETAPA II: = 60%
- ETAPA III = 10%

6. TERMENE DE EXECUTIE

Termenele de executie descrise mai jos vor fi considerate indeplinite la data predarii prin proces verbal catre Beneficiar a fiecărei faze sau etapa (dupa caz). Dupa analiza sau verificare, in caz de neconformitate, Beneficiarul va stabili ca termen, un numar de zile pentru refacerea neconformitatilor. Dupa acest termen, Beneficiarul va aplica penalitati de intarziere calculate conform prevederilor contractuale.

TERMENUL TOTAL PENTRU EXECUTIA LUCRARILOR DE PROIECTARE INSUMEAZA 90 ZILE, ETAPIZAT ASTFEL:

ETAPA I Documentatie pentru obtinere certificat de urbanism, studii de referinta (topo, geotehnic, hidrologic, dupa caz) ; documentatii formalitati teren/obtinere acorduri de principiu si documentatii pentru obtinere avize, acorduri, autorizatii solicitate prin Certificatul de Urbanism: - 60 zile de la data predarii amplasamentului .

ETAPA II Documentatie tehnico-economica de executie (Proiect tehnic) - 20 zile de la data finalizarii etapei I si in conformitate cu Nota nr. 4 de la finalul cap. 4.3)

ETAPA III Documentatie tehnica pentru obtinere Autorizatie de Construire DTAC – 10 zile de la avizarea Proiectului tehnic in CTE Conpet

Anexa 1 - Plan de incadrare in zona

Anexa 2 - Formular Acord principiu proprietari teren

Anexa 3- STANDARD DE FIRMA CONPET - Sistem de protectie catodica la conductele metalice ingropate (se va pune la dispozitie de catre CONPET SA in format electronic)

Anexa 4 - Schema montare ventil sectionare

INGINER SEF MECANO ENERGETIC

Dr. Ing. Ion Beldiman



Sef Serv. Conducte
Ing. Gabriela Hilcu

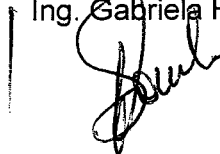

ANEXA 1.1

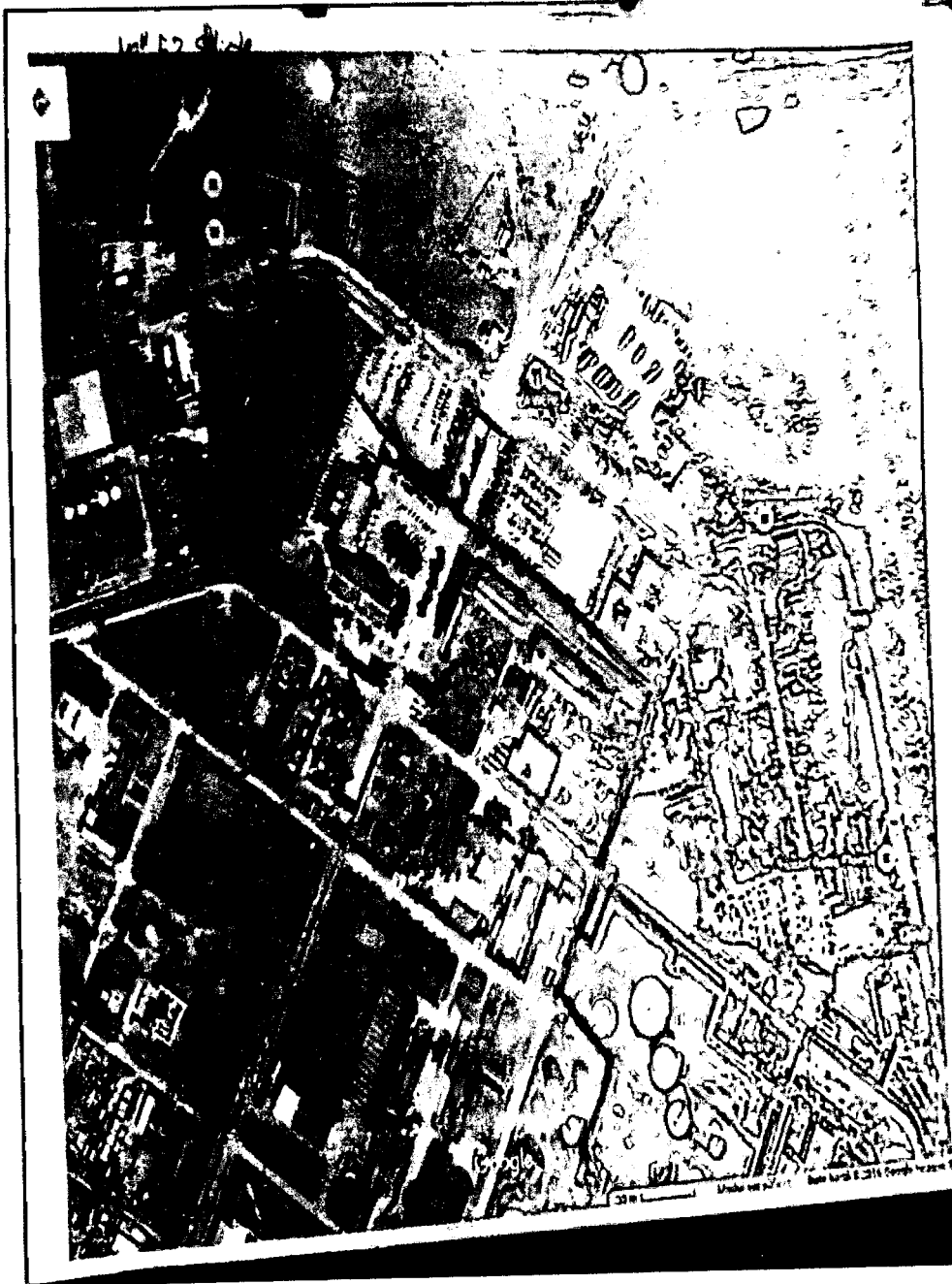

Anexa 1,2.



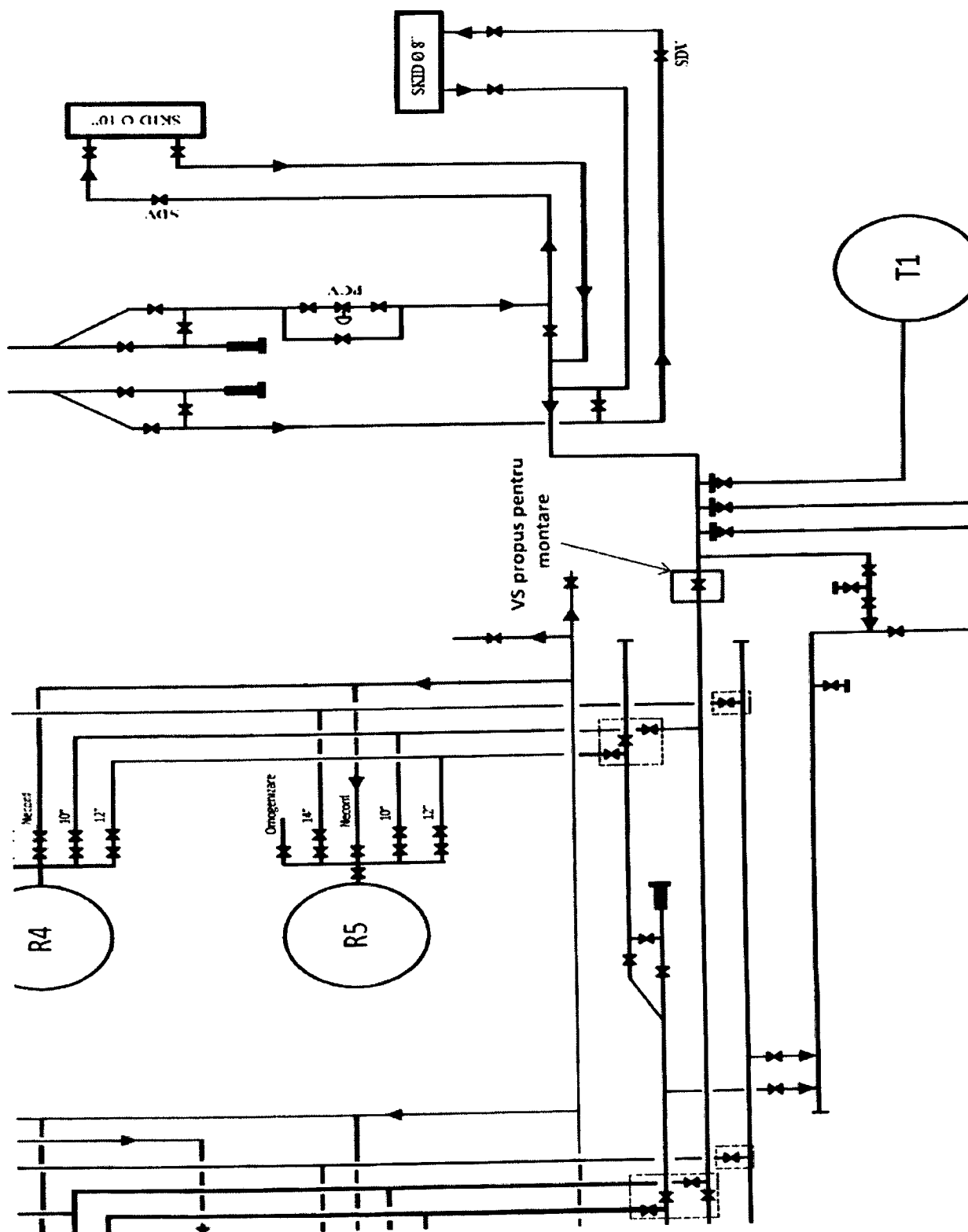

ACORD DE PRINCIPIU

Subsemnatul _____ cu domiciliul în _____
_____ luând la cunoștință de întocmirea
proiectului pentru lucrarea: _____

mă declar de acord ca execuția lucrării să se facă pe proprietatea de apartenență, cu condiția ca înainte de începerea lucrării, beneficiarul acesteia respectiv Conpet S.A. Ploiești, pentru dobândirea dreptului de folosință temporară pentru suprafața afectată de lucrare, să procedeze la încheierea unui contract în baza căruia să mi se acorde despăgubirile aferente.

Titular de drept
Semnătura

B.I.-C.I.

C.N.P.